時報

EASTERN TIMES.

今天四大張售大洋三分

時報 三千六百二十二號

中華民國三年八月四日

舊曆甲寅年六月十三日

大源製鹽公司徵產品團商會啓

時裝仕女

新驚鴻影出版預告

本報因十週年紀念大典自四月一日起至七月三十一日止凡訂閱本報全年者隨報奉送新驚鴻影一巨冊茲此冊搜集影片製版印刷手續極繁重現已將近齊全待編次裝訂預計八月十五日左右即可出版凡已訂報諸君屆時自當一一寄奉恐勞盼望先此預告 本館謹啓

江蘇省立第二中學校續招一年生廣告

程度 高等小學畢業 考期 八月十二日（即陰曆六月二十一日） 報名處 本校臨考時須帶文憑照片（開學）九月一日（即陰曆七月十二日）

訃聞

顧誌慶君仲山 痛於民國三年七月三十一號即陰歷六月初十日在法界打鐵浜白爾路四百三十二號寓所 十歲即陰歷六月十九日下午四時在本寓發引至新閘愛文義路 鄉誼先生未及遍知謹此訃聞 積常誠恐遺處諸 世 姻 上海旅滬省室謹具

哈同花園慈善游覽大會定期開幕

啓者本會在哈同花園開慈善游覽大會定於陰曆六月二十四日開幕每日下午二時起至晚十一時止……各界熱心維持……勸分別担認贈入場券並在會場內開設各種商店出售物品邀本助捐以及術藝新奇游戲純盡義務……進行外各省顧担上項各事扶助本會者請即至王濟遠路本會事務所接洽無任企禱歡迎之至

小說月報第五卷第三號出版

本號月報門類悉如前號添刻梨園佳話及顧曲塵談兩種前種第二卷中已登告白茲不贅述顧曲塵談專論填曲唱曲之法文筆雅馴考据精當崑曲現在日等於廣陵散此能存亡繼絕其價值可知其餘材料選擇精而本期短篇小說尤爲出色目錄甚多不及備載 小說社啓

商務印書館發行

中華書局 儀器文具大贈品

本局發售理化器械藥品▲博物標本▲體操器具▲繪圖器械▲測量器械▲鉛筆石板▲紙張墨水以及一切文具無不價廉物美自七月二十五日起至九月二十四日止凡購物五角者贈書券一角購物一元者贈書券二角多則類推持券可任取本局出版各種書籍

上海拋球場中華書局 各省分局同啓

江蘇省立第二工業學校錄取新生（甲）並續招新生（乙）

（甲）預科錄取四十七名 吳賓星 韓 鐸 葉功煥 朱 貫 濮善芳 吳振齡 戴 鈞 陳漢鼎 何 吉 賈聯清 何 鈞 吳增濟 程炳組 黃文源 胡金良 王俊之 胡桂 劉振溶 朱德 范崇堯 程本儉 黃運文 朱奎經 湯還才 陳秦亨 楊鴻聲 孫宗顯 楊谷芳 劉梓華 馬進孫 謝殷直 黃之棫 黃壺君 朱裕明 黃登瀛 曹士良 陳賡宗 祝樹鼎（備取九名）葉壽眉 胡鴻焱 劉啟明 周百 顧汝淵 左起甚 …… 以上正取生務於九月一日至三日限本校 …… 名延錕 ……（乙）續招本科一年級插班生二十名預科生三十名定於八月三十一日在本校試驗程度及科目詳章函索 ……

江蘇省教育會會員公鑒

本會照章定於八月念六日（即陰曆七月初六日）開常年大會…… 五日下午二時……

創辦 中外輿圖局 廣告

上海四馬路巡捕房東首

童世亨啓事

輿圖一門爲用最廣而與時局變遷尤有莫大之關係起觀中國則劃道改縣紛更不一起視世界則土巴血戰國界屢易可謂極地圖上之大變更以開風氣之先者此輿圖之所以……

中國形勢一覽圖 世界形勢一覽圖 中國形勢暗射圖 中外輿圖局總發行 歷代疆域形勢一覽圖 中華民國分道新圖 中華民國新區域圖

（中華郵政特准掛號認爲新聞紙類）（明治三十八年一月十三日第三種郵便物認可）

淮安省立第九中學校招生廣告

本校……

本館告白刊例

第一日每一行四角第二日至第七日每一行二角第八日以後每行一角 以三行起碼每行以五十字爲率 不足十字者作十字算

杭州新新旅館八月六號開幕廣告

啓者本館爲便利旅客佐與地方起見特在西湖新建…… 士紳貴客蒞臨 惠臨本館……

清理滬關公款處謹遵部令招商投標變售房產廣告

……又有坐落在楊樹浦路……

江蘇省教育會通告

本會成立已屆十年茲經評議會議決擇於八月二十三日（即陰歷七月初三日）下午在本會會所開成立十年紀念會凡本會會員屆時務祈惠臨共表慶忱不另函達即希公鑒

上海甲種商業學校 本科預科附屬小學 招生

本校定八月十五日念日念五日上午……

吳淞中國公學招考中學

本校准於陰歷八月二十日招考中學新生凡有志求學者……

南洋中學本科招生廣告

本校現招一年級新生……

上海縣立農業學校招生

（程度）初等小學畢業…… 五號本校（納費）學費六元……

揚州江蘇省立第八中學校於八月二十日（即舊歷六月二十九日）續考新生

詳章已見六月二十日以後本報 本校白

中國體操學校自八月十五日起每日上午隨到隨考

上海新西門外本校啓

中國女子體操學校自八月二十日起每日上午隨到隨考

上海西門白雲觀南本校啓

江蘇省立第一農業學校招考預科生試驗注意

……

上海法政專門學校招考預科生廣告

……

復旦公學招生

插班生 考期 開學 校長李登輝白

省立第一女子師範學校在滬招考廣告

……

大華女子師範學校招生廣告

……

江蘇省立水產學校於八月八日招考新生

名投考均在吳淞砲台灣本校 餘詳本月十二日以前單日申報

商務印書館發行 學生雜誌

學界前空大雜誌

學生

第一卷·第一號

本館創辦學生雜誌意在交換學生智識補助學校教授承教育界不棄紛紛投稿感幸無既茲第一期已出版要目列下 學生解 學生之諍友 論 青年求學當先確定宗旨 說史學 用腦之方法 有脊動物國之大會議 代數學問題演草 三角法與代數學公式之變換 教育小說模範兒童 學校劇本林肯 出外如論說 學藝 修養 學校狀況 文苑等 選錄學生佳著復數十篇 通訊問答及記載均甚切要 插畫十餘幅 洋裝一巨冊零售一角 預定全年十二冊一元二外加郵費一角二分

商務印書館五折發售小學校春秋季始業必用之書

注重實用主義

教育部審定

部定初小高小必修科如修身國文算術歷史地理理科等以外尚有圖畫　手工　唱歌　體操　縫紉　商業　農業　法制　英文等類至關重要本館特聘專家遵照部章分別編纂　不問春季始業或秋季始業均甚適用。

初等小學校用

新圖畫　鉛筆　八冊折實各四分
新圖畫　毛筆　八冊折實各四分
新圖畫　毛筆教員用　一冊折實一角
新唱歌　四冊折實各一角
新體操　一冊折實七角
新手工　帶洋裝　四冊折實各八分二角
新縫紉　帶洋裝　二冊折實各五分各八分
新字帖　第一冊折實六分

必修科書目另詳

高等小學校用

新圖畫　鉛筆　六冊折實各四分
新圖畫　毛筆　六冊　一二冊三四冊五六冊折實各八分角六
新圖畫　毛筆教員用　一冊折實一角
新體操　一冊折實九角
新唱歌　三冊折實各一角
新手工　三冊折實各八分
新縫紉　近刊
法制大意　一冊折實各六分
英文讀本　一冊紙面四角

必修科書目另詳

知事必讀中編出版

風綱　舟增價廣告

本書中編已出版下編按列赶印陽歷八月初旬可出版總期不誤應第三屆知事試驗諸君揣摩參考目下惠顧者如購全書其未出版之下編仍取五折至出版日止無論郵寄門售一律優待至本書詳細內容希閱新聞報第四張莊靜蕭牌下幅可也

上海四馬路中市　國華書局謹啓

敝業前登廣告原爲特價續增暫加七厘鉅許料紙價昂逐日遞增加之捐稅重疊加增按之暫加七厘鉅虧耗其鉅萬不得已公議自舊歷六月朔起再加五厘勉敷成本務希遠近貴客商鑒原是幸　鎣涇稠業公所啓

法政雜誌第四卷第一號出版

要目列下

釋疑問　條例　參攷院代行立法院職權之
又判例　美國國會之組織　租稅通論
共同債務　批評三篇　誣告罪之成立
專件紀事　特有財產　其他雜錄
附錄　不備載　定價每冊一角
五分六冊八角十二冊一元五角

商務印書館發行

中華書局中學師範教科書

教育部審定

◎中學修身	四冊每冊二角五分
●中學國文	四冊每冊六角
●中學文法要略	一冊六角
●中學本國史	二冊每冊七角
●中學東亞史	一冊七角
◎中學西洋史	一冊七角
◎中學本國地理　世界地理	二冊各七角　一冊七角
●中學地理概論	一冊七角
◎中學算術	二冊每冊六角
◎中學代數	二冊每冊五角
○中學動物	一冊八角
●中學植物	一冊九角
○中學生理	一冊六角
○中學經濟	一冊六角
◎中學法制	一冊七角
○中學英文	一至三冊七角九角一元　四冊一元二角
○中學英文法	三冊第一冊五角
○師範心理學	一冊六角
○師範論理學	一冊四角
●師範教育學	一冊七角

注意　各書審定公布者以○爲記批准審定者以◎爲記已送審定者以●爲記

總發行所　上海拋球場南

各省分局　北京　天津　奉天　保定　漢口　開封　長沙　太原　濟南　福州　杭州　南昌　廣州　長春　武昌　衡州　常德　南京　蕪湖　徐州　重慶　雲南　貴陽　（甲23）

浙江公立醫藥專門學校續招新生

（學額）醫科一百名藥科四十名（畢業）醫科四年藥科三年（資格）中學校畢業或與中學校畢業有同等程度者（試驗科目）國文英文（或德文）物理化學數學體格檢查（報名期）八月念一日起念九止（試驗日）八月三十日（試場）杭州泉安橋河下本校（報名）報名時須備入學願書繳驗文憑或證書並隨繳受驗費二元及最近脫帽四寸照片考否概不發還

江蘇省第二師範學校續招第二部生廣告

考期　八月十五號上午八時先一日來校驗文憑照片
程度　中學畢業生或有同等之程度者
取額　約四十人應試者由各縣知事保送
繳費　保證金十元制服費十元每學期用品費五元非本省生另需膳宿費十二元
試驗科目　中學畢業者祗試國文非畢業者加試[illegible]

教育部認定北京民國大學在申招生

本大學定本學年添設（甲）一類大學預科（乙）專門部法律科政治經濟科（丙）附屬中學校一年級各一班擬招新生若干人又（丁）一類大學預科二年級（戊）專門部法律科二年級附屬中學二年級各級插班生各若干人除在北京本校招考外在上海虹口靶子山路澄衷中學校分招試驗日期定於陽歷八月十三日有志入學者自八月初六日起到澄衷中學校報名[illegible]元（無論取否概不發還）試驗科目如下（甲）國文英文歷史地理數學（乙）國文英文歷史地理數學（以上中學畢業程度爲準）（丙）國文算術歷史地理（以高等小學畢業程度爲準）（丁）國文英文[illegible]

社說

墨西哥總統出亡之回感

（[illegible]）

煥泰遂出亡矣方其脅馬德祿使退以握墨西哥之政權又捕議員解散國會還其力勿嫌越權其聲威非不出墨西哥之人人爲列强稱其平亂才先後承認唯美獨否且昌昌然强其勿爲總統之富選人既見其勿爲動又以兵以餽隱助憲政黨與煥泰抗煥泰率靦然勿肯少屈其堅强勇毅之態又非不足令人之心折焉及美假細故怒馬獨出自當而與之敵於是地喪於外勢蹙於內煥泰遂不可以一日安而茫茫然爲去國之亡夫矣墨西哥之內亂總統之位之爭將自煥泰之去而即止乎抑汲汲紛紛非一朝夕所能定乎此自關墨西哥國家之生命吾曹第視喀拔却爾就職之無幾時即有讓位喀倫澤之議暨喀倫澤與維拉之嘗交惡而即可爲我西鄰決利害禍福之所在已雖然有國家者何鑑日鏡於隣吾用是爲我危而不敢不爲我大夫暨主張三次革命者一忠告也

墨西哥總統之有狄亞士蓋非徒慕開明專制之名且又能行之者矣然卒不能饜其民心馬德祿氏乘之狄乃及身而敗況我大夫之未能行開明專制之實而徒慕其名者歟墨西哥總統之有煥泰亦所謂具備專制之面目者也然其去位之際乃不用美之脅迫名而卒取決於國會亦足見其猶有尊視憲法之心矣況我大夫之視國會若弁髦而根本法變更之率易不啻奕者之下子歟循是不變我國家生命之短長姑弗深問吾疑亦終不爲我大夫福焉吾爲我大夫計苟息息以民之心爲心冗散之機關汰之勿專爲人地也百僚之病民蠹國者懲之勿因其親而寬也諸揭竿不逞之徒梳之責之勿蓄其力有弗用也諸養寇逞變之軍隊戮之罰之勿以姑息長其驕也水旱疫癘之流行澄其源勿專補苴於一時也保育教化之政之措施殫其量勿視爲不急之細務也如是雖廢國會廢一切之自治機關還我國民庶幾相磨相切又相扶以至於善我國家安我大夫亦無不安矣我大夫猶有意於斯否乎

墨西哥內亂而美干涉之非以其地理上之關係較切於歐洲之諸强故歟夫爲我之鄰者則亦有地理上之關係較切于歐洲之諸强者矣抑墨西哥內亂而美干涉之非又以其經濟上之關係與英相競而較密於諸洲之諸强故歟夫爲我之鄰者則亦有經濟上之關係儼將與英代興而較密于歐洲之諸强者矣然美干涉之不已而至於戰猶有巴西智利亞爾然丁諸國之出而任平亭故煥泰雖亡而墨西哥不亡若爲我之鄰者一旦以我之有內亂而干涉也干涉不已而亦至於戰也爲此獄之平亭者將望之何國歟求之他洲則歐洲戰機之既動其馬首將不暇東求之同洲則非衰弱不敢有言即日受他人之蔭庇幾不足以國論然則革命之禍勿作我猶得翻身世界求安於日夕苟又假我時日雖發憤自强也可也而不然者責自速其亡而已況抱革命之志乃欲時時陳言貢媚於外有若詩人所刺謂他人父謂他人母者乎吾爲我國家危吾願革命者且一息焉用他策以促政府之反省使即於良而毋徒恃單純之理想致有保邦之心而卒以喪邦也

小說

短篇小說　神變

（潘時）（續）

玉皇將欲答言忽見牽牛織女相率而出匍匐奏道二星君所言固當但臣夫婦竊謂不然臣夫婦於每年七月七日始得相會一次而倏忽一宵爲時太促新愁舊恨年復一年今新歷雖興而舊歷未除於是一年有兩七夕臣夫婦亦遂有兩次之會正深感念下界此舉而太陽太陰竟妄事陳奏絕不念及臣夫婦曩時之苦情直是不欲有情人成了眷屬不知是何居心望陛下萬勿聽信太陽太陰聞之大怒起與相爭各持不下正紛亂間只見黃門報下界竈君在午門候旨玉皇即命宣入問道汝不待宣召而至天宮有何要事竈君奏道小臣每年於十二月二十三日爲上天奏事之期今下界並用陰陽二歷新舊各異一榻糊塗小臣官卑位賤竟不知應遵何歷爲上天之時敢求陛下明降諭旨使小臣有所遵循則小臣幸甚玉皇聽罷無可擺佈忽見齊天大聖出班向玉皇三鞠躬奏道諸神之言各有取義然總是爲下界共和改歷致起紛爭想陛下一時亦難答覆不過下界共和是虛有其名至於什麼新歷舊歷更是形勢上的皮毛無足輕重諸神今日的談判未免過於認眞不如使臣至下界將共和推翻仍復專制則新歷必不適用諸神即可仍照舊例以制下民上合天心下合人意豈不一舉兩得況下界既能由專制而共和亦必能由共和而專制解鈴還是繫鈴人豈非易如反掌何必沒頭沒腦在此饒舌玉皇道依卿所奏大聖就一翻身跳下天宮去了

（完）

浙江公立醫藥專門學校續招新生

江蘇省第二師範學校續招第一部生廣告
考期 八月十五號上午八時 程度 中學畢業生或有同等之程度者 取額 約四十人應試者由各縣知事保送 繳費 保證金十元制服費十元每學期用品費五元非本省生各預交膳宿費十二元 試驗科目 中學畢業者試國文英文歷史地理博物理化各科 校章 索閱 校址

上海務商中學招考插班生

北京民國大學在申招生

命令

一日大總統策令 膠濟鐵路總巡洋員司得賜給予四等文虎章此令

又令 葉濟給予四等文虎章此令

又令 特任董康爲大理院長此令

又令 教育部呈稱擬將僉事易克臬敘列四等請照准此令

一日大總統申令 據貴州巡按使戴戡呈稱前奉到核定黔省行政費爲一百二十六萬另四百餘元嗣准部咨取銷國家地方稅名目當同財政廳長將三年度全省政費通盤籌畫裁併撙節力予核減計前呈地方政費六十餘萬元暨奉准之國家政費一百二十六萬餘元共應支一百九十餘萬元現因不分國家地方全年合計兩項政費共支一百六十三萬餘元其中計將地方政費減爲四十萬元而折照核定國家概算非特未常超過且屬減少等情查現在庫帑萬緊務政費浩繁險象四呈幾有不可終日之勢節經核減各省政費批令遵行茲閱呈稱各節既不逾核定概算之範圍地方要政又不致廢弛奠擧而節減經費竟至數十萬之鉅且徵肇畫有方力顧大局嘉懇之懷易可言喻倘其努力實行使該省財政日有起色再將該省生產事業逐次振興庶地方日漸發達國家益臻穩固本大總統有厚望焉此令

三十一日大總統策令 楊春普加陸軍中將銜此令

又令 孫金漢加陸軍少將銜此令

又令 謝介石給予四等嘉禾章此令

又令 梅永貴謝貽翔均給予四等文虎章此令

又令 黃國幹給予五等嘉禾章此令

又令 教育部呈請任命馮承鈞劉元曦爲僉事應照准此令

又令 吉林巡按使齊耀琳呈據署政務廳廳長王莘林詳稱籍隸本省例應迴避請免署職等語王莘林准其免職此令

又令 司法部呈稱湖北武昌地方審判廳長蘇遠衡人地不宜請開去署缺另候任用等語應照准此令

又令 司法部呈請將籍隸本省自請迴避之署山西高等審判廳推事陳漸賢署廣西高等審判廳推事郭浚樞署福建閩侯地方檢察廳檢察官杜履中均開去署缺另候任用等語應照准此令

又令 據鎮安左將軍孟恩遠吉林巡按使齊耀琳先後電呈濛江縣知事孫福駒無端託故晉省途次被匪刦擄經督長高俊峯等督隊追擊斃匪多名現已救回等語吉林濛江縣知事孫福駒躬膺民社是其專司乃竟無故擅離致被匪徒所乘實屬有忝職守孫福駒應即褫革以示懲儆此令

又令 司法部呈請將裁缺之署直隸保定地方審判廳推事陳逢開去署缺另候任用等語應照准此令

又令 司法部呈稱署奉天高等審判廳推事劉彥卿署山東濟南地方檢察廳孫熙鼎署山西高等檢察廳書記官長蘇子俊陳請辭職劉彥卿孫熙鼎蘇子俊均准其免職此令

專電

◎駐京各國兵隊除奧國已將該使館水兵二十一名調回原艦外德國衛隊二中隊於東日（一日）亦調回青島合隊返德國英法意三國兵雖未調回然已預備調遣（三日亥刻北京專電）

◎倫敦銀塊行市因此戰事每唓斯已跌至二十三片半本年償還外債磅虧約三千萬元（三日亥刻北京專電）

◎袁總統現頗注意歐洲時局每日閱各國文電至深宵無倦容（三日亥刻北京專電）

◎法國因秋操請派蔡鍔觀禮袁以有關主權另派姚鴻法唐寶潮惟奧塞開衅據某人云倫敦來電德法亦宣戰德陸軍已攻法果爾秋操須中止（三日亥刻北京專電）

◎梁士詒以借欵不成條陳設公債局募集內債袁總統已採納現正擬定章程（三日亥刻北京專電）

◎中國銀行總裁湯叡辭職繼任者薩福懋副以陳威薩熟於歐洲金融陳嫻於內國財政皆總統所特賞（三日亥刻北京專電）

◎湯化龍任教育總長多用湖北舊民主黨人近又薦任彭介石王乃昌牟琳爲視學（三日亥刻北京專電）

◎熊希齡以中外通信社毀損名譽已向法庭起訴（三日亥刻北京專電）

◎將軍署守備隊司令長章祖衡奉委二十四團團長遺缺以軍署參謀長金華林兼代（三日申刻杭州專電）

◎杭垣天時久晴亢旱城北一帶禾稼盡枯現由鄉耆王惠民等環請周知事開放西湖閘以利農田（三日申刻杭州專電）

◎連日清泰門外觀音堂及艮山門外金獅子橋等處迭出搶案省吏以附郭巨刦不成事體已嚴飭軍警限日破獲（三日申刻杭州專電）

◎內務部電詢韓巡按使蘇省警備隊現在組織之情形及經費人員支配辦法已成者若干路詳細覆核（三日申刻南京專電）

◎韓巡按使以天時亢旱蘇省荒象已成決計禁止米糧出境以維民食（三日申刻南京專電）

◎偵緝隊擅搜榮和錢莊銅元一案已經警察廳長撤銷丁隊長差並痛責誣報之馬夫以謝該錢業（三日申刻南京專電）

◎秦淮妓女因反對農會請警察廳代收局票捐一律停止交易亦不納原有之花粉捐（三日申刻南京專電）

歐洲戰事特電

◎德巡洋艦奧斯堡號現轟擊里巴（波羅的海濱之俄國海口）港內業已起火（三日柏林專電）

◎今日下午三點鐘內閣停止會議定下午六點半鐘續議 路透電社得悉今日下午三點三十分鐘此間接有官電謂德兵已開過西爾萊邊界攻入法境西爾萊在羅洛維爾縣治距縣城東二十一英里路透電社接政界消息德兵現向龍韋進發其地距羅克才姆堡東十八英里乃堅固之要鎮也（二日倫敦專電）

◎俄國精兵一縱隊雜以哥塞克兵攜帶大炮攻入皮亞拉附近之德境按皮亞拉乃距柯里斯堡九十九英里之鎮（二日柏林專電）

◎據各報載稱英國將加□□（電碼不明大約爲干預二字）近充陸軍參謀總長之費萊臣將軍爲遠征軍主將（按英國軍制遠征軍奉出發令後於二十五小時內即須拔隊離英）（三日巴黎專電）

◎加拿大澳大利亞紐西蘭各政府及反對黨現均一致行動加拿大曼里托巴省現募步軍一千名（三日巴黎專電）

◎澳大利亞各軍艦現備戰異常興奮陸海軍人員現正開會討論應行之擧（三日曼衛邦專電）

◎每日新聞今仍力主歐洲時局無論如何英國當守中立（三日倫敦專電）

◎每日紀聞促請自由黨內閣無論有何決議當力加贊助其除各報以爲英國參戰必不能免（三日倫敦專電）

◎據每日紀聞載稱各大臣昨於內閣會議決議干預一節已確實可信尚傳有閣員二人因多數決議干預已欲辭職（三日倫敦專電）

◎內閣定明日續行集議然後首相愛斯奎士君將在平民議院宣言 今夜倫敦頗有恐慌之景象殊爲驚人各大臣離內閣會議後途次衆向歡呼人民遇陸海軍兵士亦向歡呼致敬（二日夜半倫敦專電）

◎聞英政府擬請國會准以英金五千萬磅以充防務經費（二日夜半倫敦專電）

◎陸軍部令停止操練防兵並命防兵各歸本部（二日夜半倫敦專電）

◎當道已派船赴北海召回漁船隊（二日夜半倫敦專電）

◎康諾特公爵已由哇太華行抵利物浦代表加拿大紐西蘭上書英皇及帝國政府願竭力協助祖國殖民大臣哈考特即向之陳謝答謝（二日倫敦專電）

◎今夜各大臣赴內閣會議時有羣人向之歡呼此爲第一次表見英民愛國之熱誠海軍大臣邱吉爾君抵時衆皆歡呼（往美之吉英倫勇敢之遏斯發海軍大臣之名）（二日倫敦專電）

◎下午八點五十分內閣集議一小時半後業已散會各大臣出時面有憂色（二日倫敦專電）

◎駐英法國大使崩娍本君諮路透電社宣布其言謂今日時局之責任當全由德國負之德國於奧俄兩國磋商條約之際不先宣戰即攻入法境且謂德國已侵犯一八六七年倫敦條約擔保之羅克才姆堡公爵領土之中立法國爲避意外衝突起見並至撤退邊界戍軍此項事實當爲全世界所知云（二日倫敦專電）

◎全法現已實行動員令舉國異常歡奮意人亦隨法人聚衆示威（二日巴黎專電）

◎法國預備兵定今夜赴滬（二日漢口專電）

◎德國已允羅克才姆堡公爵如因戰事受有損失德當照數賠償德人聲明其志僅欲保護經過羅克才姆堡鐵路（二日羅克才姆堡專電）

◎德國豫備兵十八人乘英國某輪船東下該輪啟椗之時爲英國總領事咸登生君派人諭其改乘他船諸人乃下（二日漢口專電）

◎青島德員拘留日本商船二艘其一乃開至日本者即經釋放其一因乃開往海參威者現仍經羈留（三日北京專電）

▲接第三頁▼

時評一

◎歐洲戰事與中國（骨子）

歐洲各國以對外戰事故而內亂盡泯且亦嘗有借外戰以靖內亂者而中國平日每恐內亂以引外患又恐因外患以甚內亂今復以他國外患之故竊恐內亂之有加何我中國政府國民之心理與歐人大異也

原告代表律師古柏代呈 公共會審公廨

原告八巴利 被告鉤和洋貨號 徐世雲 吳倫香 原告所稟如左

前會審公廨控被告欠銀四萬一千四百零八兩五錢立有合同茲原告知照被告限於十四日內到堂稟辯自行到堂或另請代表如逾限不到原告即請公堂缺席判決

中華民國三年七月 日 西歷一千九百十四年七月 日

◆ 鄧完白隸書

此乃山人和畢秋帆制府黃鶴樓詩以徑二寸之隸書書之雄偉超逸照原樣精印每冊定價二角

上海望平街有正書局發行

敬謝陶賓南先生行道濟世

[illegible]

介紹人 陳蘭薰 陳伯勳 陳曼卿 陳少楊 孫玉屏 狄慧香 于瑾卿 王雲舫 倪文卿 陳鈞之 同啓

天津 趙伯鸞君 治 煙容 沈 君 題 謝 斑 謹謝

鏡面散功同造化

化除烟容斑癬能造美顏玉膚惟沈製鏡面散專妙治男女面上雀斑粉刺烟容酒刺紅點白點油光暗瘡等類包治包愈

[illegible]

上海美術函授學校

本校提倡美術[illegible]

● 珂羅版印 北宋拓麓山寺碑

此爲隨羅宮藏北宋拓本也序銘贊題銜都凡四千一百六十一字闕泐不可辨識者僅一十七字按是碑有黃仙鶴本英英披霧本大唐開元本碑至南宋時已爲妄人開鑿謂之洗碑故諸本字形均方幅筆滯全失李北海手意其尤謬誤者如冥搜之搜碩德高闡之闡殆不成字此本則極爲分明無剜劃痕實出諸本上羅君叔蘊跋云生平所見宋拓此碑不下六七本以此爲第一確是北宋未剜改時所拓茲用珂瓔版精印連跋共六十五頁每冊定價洋四元

上海望平街有正書局 北京 天津 蘇州 南京 分局發行

電氣烹煮 ②

衛生 穩安 簡便 最新式 省費 清潔

用電氣烹煮能較勝他項烹煮不外下列原因[illegible]

電氣爐灶及煮飯爐等一切詳細請至南京路四百七十二號本處樣子房可也 本處現有各種[illegible]

德律風二千六百六十號 寓滬西人工部公局電氣處啓

上海滙豐銀行及虹口分行告白

[illegible]

民國三年二月十七日

大新街 大新樓 廣東菜館之大擴張

初十日 特色外有十大種種特色 盡善盡美 中西大菜 衛生會食 中餐西餐和菜

本樓自今春開張伊始通告內容之優美有十大特色各界賞識均名副其實見許不勝欣幸今因生意日臻發達以樓面推廣增設大小房共十有餘間擇於陰曆六月初十日[illegible]一應俱全

本樓主人謹啓

交通部清算皖路股款通告

本部按照接收商辦安徽鐵路公司合約於本年四月派員前往接收會同皖路代表將公司所有股票收照息摺等項暨各種帳簿[illegible]

[illegible]

三年七月 日

伍廷芳先生著延壽新法

伍先生昔本多病因素食[illegible]

[illegible]

欵抵押房產地皮者鑒

本公司能貸款至一百萬兩之多如有上等房產地皮以作抵押品者請駕臨大馬路三十九號中國營業地產公司面議可也

浙路股欵清算處廣告

本處各項廣告自後專登杭州全浙公報 上海時事新報 北京日報 中西日報[illegible]七月十二日[illegible]仰股東注意

各學校鑒

優待

春季開學各學校需用習字帖至鉅查本局發行各種碑帖均係搜羅海內精本用最新西法精印與原本絲毫無異迥非坊間翻刻本可比足爲習字模範凡初等小學高等小學中學師範應用大楷小楷行書草書無不備具茲爲裨益學界起見特行折價以示優待簡章列后至希惠鑒

上海有正書局啓

◎優待簡章

一 購買碑帖至十部或十種以上者一概照價減售七折

一 [illegible]

一 [illegible]

一 [illegible]

一 [illegible]

（各種碑帖印有目錄詳載內容如蒙函索立即寄贈）

實業長關心民瘼

[illegible]

南洋勸業會頭等嘉獎 驟製半夏

上海盆湯街絲業會館後五開間門面瓣香廬驟雲氏總發行所啓

[illegible]

安徽法學社出版新書

[illegible]

分銷處 上海三馬路書錦里廣居

每集洋一元五角

中國名畫集第十七集

上海有正書局啓

鏡張掛之用洵美術界之大觀也每集一元五角預定十集十二元並奉送木匣一只

[illegible]

本局前出十六集頗承內外國社會推許謂爲美術界精品榮幸無任此集更求美備名蹟十餘幀均人間未易經見之瓌寶其中五彩珂瓏版套印三幀尤稱精彩試與原本比對淺深濃淡不爽毫釐既可爲玩賞臨摹之資又可爲裝潢插畫精雅書籍用作禮品尤爲相宜

婦女時報 第十四期出版

上海望平街有正書局

圖畫

[illegible]

要目

[illegible]

定價 每冊四角○預定全年十冊三元五角

聚秀中西女學校招生

[illegible]

中醫西醫學傳習所招生

[illegible]

上海浴春池汽水浴堂開幕廣告

[illegible]

時報第二張

今天四大張

中華民國三年八月四日星期二
舊曆甲寅年六月十三日

上海中華女學校招生

（學校）○國文英文專修科○經觀模範專科半年畢業○高等小學科○初等小學科兼收男生（報名）自登報日起至開課日止隨帶報名費洋兩元（考驗）於報名期內隨到隨考（開學）九月一號即陰曆七月十二日○詳章到校索閱或函索亦可○○○○新大沽橋北首公益里本校啟

萬金不換化痔仙丹

痔瘡之症皆由濕熱下注[illegible]或瘺管長數寸或黃水紫血脫肛疼痛者爲痔如膿血淋漓[illegible]以上各症無論如何危重遠年者每日服三次立止痛去血且培元補氣永不復發[illegible]多連服一料包可永遠斷根保不復發萬試萬驗包退還洋每瓶大洋一元每料五瓶大洋四元○又製三十六種痔去管如外痔之樂斷無危險名醫卻步藥到病除[illegible]
門面舞香館蟲氏總發行所啟泰藥所仍在北京路模範里內　本處分設杭州[illegible]

非洲樹皮丸

[illegible]
大藥房

永年人壽保險有限公司

諸公亦欲於生時爲妻子謀富財乎或積資以爲之保衛乎然而意外之阻力良多惟壽險爲最穩之保衛策未雨綢繆莫若保壽欲知細情及費額者請詢上海總經理烈士可也　總公司設在上海廣東路十號

德商瑞記洋行

本行經理德國最大名廠謨益吉之電燈及一切電氣需用物料並美國著名西方電氣公司之德律風器具凡爲電氣所用物料無不全備如蒙惠顧價廉當從

分行開設在　香港　廣州　九江　漢口　重慶　天津　牛莊　南京　長沙　外國總行在英京倫敦德京柏林美京紐約

西門子電汽廠

謹啓者本廠專造各種新式機器略書於左以供眾覽　載客及裝貨鐵路電車　懸空或地中電車　礦中應用各種機器　電燈廠各種機器材料　新發明省電華香燈炮　香式燈泡　海陸軍用最新發明得律風根無線電報機器及探險燈　旅行軍電話電報兩用機　上廳館劇場醫院炮台鐵路船用各種電氣材料　鑽石機　升降機　起重機　轉滾機　電汽鍊鋼機　各種抽水機　貯水所發電機　泉水發電機　電扇　電話機　電話機　軍用礦用鐵路用傳信記號　火警記號　穿骨電光機　各種醫用電器　電汽船　避雷具各種電線　電表開關　其餘不及詳載　本廠特派電學機學礦學博士及學問優美之工程師駐華以備　頤顧諸君垂詢一切　上海仁記路B字一號西門子電汽廠總行謹啓　分行設在天津北京漢口香港廣東青島等處

精血丸

張德
（價格）大瓶洋一元二角每打十二元　小瓶洋七角半每打七元二角

身體虛弱之人　概當一試此妙藥

身體虛弱皆由於精血不足今先述此丸補助腦系之功效　精血充則腦自強而病退矣　例如頭暈眼花耳鳴心跳疲軟困倦氣促多汗不寐皆當服此丸補精神安頓乃至男之陽事不振女之月經不調　服此丸則　調經去瘀　能育子矣

治病最靈　種子尤穩

效略　滋補腦筋　洗滌血液　調和脈絡　增長精神　開胃舒肝　強筋壯骨　扶元益氣　清熱化痰

之附　總發行　上海中英大藥房　外埠各本分號均有發售

偏正頭痛原因不一或由外邪或因內傷其痛甚劇欲眠不能惡心欲嘔時或發熱若服德國拜耳大藥廠阿司匹靈藥餅其痛即止身體爽快諸恙悉除

購者須向各大藥房認明拜耳大藥廠十字縱橫商標每瓶二十枚每枚重八格林謹防假冒

中英德法日五國語言合璧

殿以中語　綜合五國　四用　[illegible]　都凡六千餘言　每冊五角　[illegible]要已搜括無遺　[illegible]語次法語次德語次日語首英　[illegible]斯一書而得　上海有正書局謹啟

立愈小腸疝氣限三日永遠斷根

京都天寶齋◎人患疝症◎從速購試◎立能洋[illegible]◎宜慎宜詳◎毋以自誤
[illegible]

轉聾爲聰

[illegible]

立愈肝胃氣痛將軍丹

[illegible]

京都樂家老鋪達仁堂

純陽正氣丸　臥龍丹　靈寶如意丹　人馬平安散　萬應時症丸　御製避瘟丹

分設　上海　漢口　[illegible]

周氏回生丹　八寶紅靈丹　六神丸　靈應痧藥　萬應錠　諸葛行軍散

[illegible]

分發行所　[illegible]
總發行所　[illegible]
每冊定價大洋四角

◎海參威己宣布戒嚴令 （三日北京專電）

◎昨日此間徵集第二批國民軍之一部分因是各銀行及各商行均停歇無辦事之人全市大爲擾攘夜間當道駐館徵軍之命畫因俄舍伊爾克斯克關於徵軍電文之故各火車仍照前表駛行 （二日哈爾濱專電）

◎聞美總統威爾遜及國會各黨領袖商定准外國輪船於歐洲戰爭時注美冊之一案受政府津貼之航路公司如亨美公司等不能享此權利 （三日北京專電）

譯電

◎德軍己侵入魯森堡國境 （倫敦二日路透電）

◎德國己攻入法國在西雷地方越界其地在路納維爾府內距路納維爾二十一英里 （倫敦二日路透電）

◎德軍一隊向郎威進發其地距魯森堡西南十八英里 （倫敦二日路透電）

◎俄軍一隊攜砲及哥薩克隊侵入德國在比亞拉地方越界其地在蔣尼斯堡東南九十九英里 （柏林二日路透電）

◎德軍十萬假道魯森堡集於法國邊境 （柏林二日路透電）

◎德國入魯森堡境允賠償一切損失德國自言惟欲保護魯森堡之鐵道 （魯森堡二日路透電）

◎法國駐英大使剛遂向路透電社言歐洲之戰禍應由德國負責與俄己近和解之地而德忽不待宣戰侵入法境又謂魯森堡之中立前由一千八百六十七年之倫敦條約担保今德國乃侵犯其中立 （倫敦二日路透電）

◎法國行動員令人民熱心非常法人作示威舉動意大利人亦加入 （巴黎二日路透電）

◎德國大使己離聖彼得堡 （倫敦一日路透電）

◎據各方面消息德俄今日必開戰 （倫敦一日路透電）

◎英國食品之價飛漲麵包尤甚 （倫敦一日德文報電）

◎據德國參謀部報告俄國巡防隊攻擊濮孫省加洛京與雷斯成間之鐵道近愛成羽特之鐵路橋當被德軍擊退德軍有二人微傷俄軍損失未悉又有俄軍攻擊密洛史拉夫車站旋被擊退俄軍一隊隨有砲隊在歌維額侵入德境哥薩克兵二隊向俄亨秦斯侵進發 （柏林二日德文報電）

◎中國沿海各處有青島強迫外人離境之謠具說殊不確此種計劃非至戰局極緊急時不行即行當局者亦必注意離境人旅行上之安穩 （青島二日德文報電）

譯聞

◎歐洲之海軍 （見字林報）

下列之簡表所以表示歐洲各大國海軍艦之比較其所用軍裝均不詳列其中有戰艦多艘照預算表應於今年底竣工但或已造成或則正在趕造以備擢用

▲英國海軍

英國海軍各級軍人之總數爲十四萬六千人後備隊總數爲五萬零七十七人茲列各級戰艦數額如下

類別	一九一三年終	一九一四年終
高級無畏艦	十一	十六
無畏艦	十五	十五
優越無畏戰艦	四十	四十
巡洋艦	五十	五十
淺水巡岸艦	六十八	七十六
水雷砲艇	十八	十八
斯督艇砲艦及其他砲艦	十七	二十三
驅擊艦（約計）	二百二十八	二百四十八
水雷艇（約計）	一百	一百
海底潛行艇（約計）	七十五	八十五

高級無畏戰艦裝口徑十三吋零五有奇之大砲尙有一奧國造之無畏艦未列入表內又無畏艦及優越無畏艦之總數內並包有戰鬥巡洋艦在內

▲法國海軍

法國海軍常備隊十一萬四千人其中在各軍艦供職者約二萬五千五百人其戰艦之數如下列

類別	一九一三年終	一九一四年終
無畏艦	四	七
優越無畏戰艦（其中六艘爲半無畏戰艦）	二十一	二十一
優越無畏裝甲巡洋艦	十九	十九
防衛巡洋艦	十二	十二
水雷砲艇等	七	七
驅擊艦	八十四	八十七
水雷艇	一百五十九	一百五十九
海底潛行艇	五十五	七十九零二

▲義國海軍

類別	一九一三年終	一九一四年終
無畏艦	三	四
優越無畏艦	十一	八
裝甲巡洋艦	十	九
防衛巡洋艦	十二	十三
水雷砲艇等	十	十
驅擊艇	三十五	三十五
水雷艇	八十六	八十六
海底潛行艇	二十	二十五

▲德國海軍

德國海軍自德法戰後己重行編制其海軍行政亦於一八八九年重組所有軍艦分配於波羅的海及北海兩大根據地其艦數人數如下

類別	一九一三年終	一九一四年終
無畏艦	四	七
優越無畏戰艦	二十	二十
舊海防戰艦	九	九
裝甲巡洋艦	九	九
防衛巡洋艦	三十六	三十八
驅擊艇	一百四十	一百五十二
水雷艇（舊式）	四十七	四十七
海底潛行艇	二十七	三十七

海軍人員約七萬三千人後備隊約十一萬人

▲奧國海軍

奧匈聯邦海軍頗能保持一健全之高度並有行駛多瑙河中之鐵甲艦一小隊海軍總司令部在波拉港其艦數如下

類別	一九一三年終	一九一四年終
無畏艦	二	四
優越無畏艦	十二	十二
裝甲巡洋艦	三	六
巡洋艦	七	九
水雷砲艇	七	七
驅擊艇	十五	十八
水雷艇	五十四	六十三
海底潛行艇	六	

▲俄國海軍

俄國海軍以地理上之關係及其領海隔別之遼遠故有一種特別情形爲他國海軍所無俄之海軍共分四組每組各自有其編制之法其中最重要者爲波羅的海艦隊根據地爲克朗斯答脫港黑海艦隊總司令部在西伐斯脫普爾此外喀斯比思海尙有一小艦隊海軍將校士卒共五萬三千五百人下表所列各艦其正在建築中或己規定之艦者均在內至練習艦運輸艦及已無用之艦均不列入

▲波羅的海艦隊

類別	一九一三年終	一九一四年終
無畏艦		四
優越無畏戰艦	四	四
裝甲巡洋艦	六	六
防衛巡洋艦	六	六
驅擊艦	七八	

▲黑海艦隊

類別	一九一三年終	一九一四年終
無畏艦		
優越無畏戰艦	六	六
防衛巡洋艦	二	十一
驅擊艦	二十五	[illegible]
水雷艇	十六	[illegible]
海底潛行艇	十四	[illegible]

他艦之艦數目未詳

◎政治討論會開會紀聞

政治討論會于昨日下午二鐘在政事堂崇雅殿開會各會員均到由會長阮斗瞻君主席本日擬定議案係文官典試院章程該案本擬於星期一開會討論因會長有事請假改於今日開會討論此案由法制局提出該局派員到會說明前次交出之章程缺而未備尙有詳細章程擬定後當續交出請將此案暫緩置議云云此日政府新交之案爲司法部擬定徒刑易笞案與大總統所公布之徒刑改遣一案相輔而行徒刑改遣案所創範圍爲無期徒刑及徒刑期在五年以上蓋舉徒刑之重者言之該部以徒刑之輕者亦須改良辦法此案原理最初爲梁任公所主張任公在司法部時目見當時政府二年以來司法衙門競去刑訊生種種之阻礙各地模範監獄四至如歸久已叠溢其舊監及看守所亦駢積至無所容勢此以往雖擴充獄室數倍今日猶恐不給而囚糧一項國家歲費數百萬無以相應如此豈復成爲政體況囚淬於獄瘐斃必多損諸國土救民之意失之愈遠推求獄囚驟增之由一由于改革之初秩序未復則莠民繁多一由于法官審判往復推瀹則判決之延滯然除去刑訊羈押者得以乘隙巧避亦逃法典又其一大原因蓋諸罪犯中死囚不過百之一餘皆徒刑徒刑之輕者俾之淹滯囹圄[illegible]不若審慎生病是人未犯應死之死刑而實蒙之死地也故任公爲司法總長辦事時所提出之司法計劃即有酌復笞刑之[illegible]現在該部以重等徒刑既有改遣條例之頒布而輕等徒刑亦須酌加改良閱此案之提要以爲論言之[illegible]之國民與其使精神上受此苦痛不如稍加苦楚予以痛楚之爲愈文明程度不能一時即高仿文明國之刑律適形削足適履云云事實言之監獄充溢須多設習藝所爲之消納而習藝所又涉及實業界限非有若干款項不能辦到因舊監獄充溢實不能容納其於衛生大有妨礙以刑律言之則當場立辦免去淹滯案件[illegible]不結之累此該原案昨提出之原理也其所擬笞刑之規定刑具但取小板廢去大板以小板[illegible]人且有性命之憂其規定用笞數目從一十起碼至多不得過百二十之數惟[illegible]依律化罪[illegible]定之拘束云云前日開會時該會各員大略討論[illegible]謂易笞之說按之國情考之民智與二年以來所發生事實亦誠如該原案所云故對之原案大體亦全體贊成所不滿意者依律比罪其輕重多寡未明定[illegible]而以臨時酌量之權予諸審判各官則一開方便之門恐不肖官吏以喜怒用事得以上下其手而故入故出漸失刑律之平原案欲予司法官以活動性實在道理上亦甚充足而事實上恐生不可思議之弊竇擬於下星期一（八月三號）開會討論云

◎朝陽鳴鳳之陳銘鑑

自國會解散地方議會取消以來朝野上下除謳歌昇平之外類皆箝口結舌不敢出聲日前政治諮議陳銘鑑君上大總統書極言禍患隱伏未盡銷除非明定召集國會準期從速恢復地方議會不可誠方今絕無僅有之言論也急錄以餉閱者

爲敬陳管見仰祈鑒核事竊銘鑑於本年六月十二日奉鈞令任命爲政治諮議自度庸弗謬荷培植感激之餘時圖報稱顧念學識譾陋經驗短淺微壤細流無裨高深是以受職彌月屢欲建議而未果繼思虞舜大知猶察邇言諸葛忠愼[illegible]攻己闕且恭讀六月二十四日大總統求言申令深知獻納箴規指陳利病實爲鈞座所嘉許用特不辭僭妄冒獻芻蕘幸垂鑒焉溯自民國成立時閱三稔經營締造備歷艱辛邇來財政日見整理大局漸臻鞏固我大總統毅力負責殫誠謀國凡有血氣宜無不同聲感戴矣乃自國會及地方議會停閉以後默察輿論靜審人心對於中央設施大都不無懷疑之點夫今日中國大患莫甚於財政紊亂吏治窳敗中央政府不得已而裁併司法裁併學務減辦新政急用舊員無非爲力避破產之禍暫維治安之計此等爲國爲民之苦衷當爲中外所共諒而中流以上人士恒竊竊然慮之一者禍患隱伏未盡銷除者則以憲政未克積極進行亂黨屢思乘機蠢動故也謹本斯說引伸其義夫政體如何無關安危持此論者驟聆之非不具有一方面之理由然按其實際殊未盡然名與實互相附麗者也無其名則已矣若標其名而夷棄其實則人皆將從而議其後昧者不察竊謂前清失敗由於立憲此實偏之見不足與語治理也試觀環球文明諸國有一非立憲政治者乎清之失敗非立憲之咎乃假憲名而

頭暈太一水 此藥徐錫驥先生監製 有起死回生之奇效專治夏令霍亂吐瀉肚痛手足麻木昏暈 旅行家居者均須常備 定價每瓶大洋五角 每打五元

肝氣散 此散係藥學士徐錫驥先生監製 專治肝胃氣痛 總發行所上海新藥戒烟社

上海函授國文專科學校續招新生暨下學期附設講習科招生

戒煙諸君注意

湯壽潛先生發明 戒烟新藥

戒烟必讀

無憲實之咎也向使宣統初元即俯順輿情速開國會辛亥武昌之變何自而起截今我國已號稱共和立憲矣國會爲立法重要機關停閉半載迄無召集之準期省縣自制久已頒行而地方議會制度尚在調查之中雖手續有繁簡之不同事件有緩急之分未可遽稱求一概而及而人民既缺乏代議機關其於政治上一切意思自末由發表防民之口甚于防川表面上雖暫歸合靜而一種抑鬱憤懣之氣積久弗伸恐亦非勤求民隱者所願聞也且自軍亂定以及議會散後向之不耕而食不織而衣所謂四民中之傑出者皆安歸哉不知其□橫項黃馘以老死于布褐乎抑將輟耕太息以俟時也蘇子瞻論戰國任俠此當時諸侯食客多爲虎狼縱于山林而飢渴之必至噬人其立論雖激亦大可深長思也況海外亂黨野心勃勃狡爲思逞內地謀亂機關屢屢發見彼其挾爲煽惑之具者即在假擁護憲政實行共和爲名爲雖其真正目的於茲背馳平日信用亦已墮落任何煽惑不足證多數之贊同假令無虞適應然而人之迷信政治也如宗教然英與法均爲爭立憲爭共和曾數次革命數次流血殷鑒匪遠良足寒心我國人民數千年來蟄伏於專制政體之下政治興味向不發達未可與英法民族相提並論然自歐化輸入已非昔比辛亥往事可爲明證況一國政治之變革主動者固不在多數之愚民而在少數之黠民乎今亂黨既揭擁護憲政實行共和大標題以爲煽惑之具苟非從政治上根本解決杜彼口實以爲釜底抽薪之計不特若輩借煽有資書意破壞靡所底止就令旋起旋仆徒自取戾無礙大局而此一般盲從之青年信彼實鼓甘蹈斧鑕其罪誠可誅其愚亦至可憫也竊以爲政府今日要圖首在開誠布公渙汗大號與民更始凡立憲國應具之要件一一速爲施設即人材登庸有不給亦宜擇其最要者刻期舉辦勿稍遲延以慰薄海喁喁望治之心最要維何即人民之意思機關是也誠能將國會及省會縣會組織各法飭速釐定限期召集再將轄逆叛徒嚴格甄別除三五渠魁罪在不赦外其餘脅從盲附之輩重頒明令悉予寬宥至向隸國黨志趣純正聞望卓著者並量加擢用俾資觀感果如此則風聲一播萬象昭蘇人懷參政之樂野無遺賢之歎而夙昔憂讒畏譏跼天蹐地之嫌疑黨人亦可悉歸田里各安生業國內多一安業之民即亂黨少一附和之徒欲收人心而弭亂源計莫善於此矣銘鑑賦性迂戇愛國心熱曩在議院凡所主張悉以擁護中央維持大局爲志職綫違反對黨之詆罵恫喝而屹不改其常度誠以國事關重一己之毀譽利害固無足介介也茲以備位籌議幸逢我大總統勵精圖治諄諄以敷聽塞明是懼爲言用敢不避忌諱謹效獻曝之愚伏願陳與人之私議語云狂夫之言聖人擇焉惟閣下其圖之所有敬陳管見各節是否有當伏候察奪訓示施行無任屏營惶恐之至謹呈

◎高等文官甄別之結果

高等文官甄別委員會自設立至今始一舉行試驗中央各部官吏除陸海軍兩部外外交司法兩部人員資格素嚴不在考試之列日前由該會試驗者僅有教育農商財政交通內務五部人員而已五部中之人員大半皆在免考之列（一）証書文憑完全合格者百三十人（二）年限資格均合者百另八人（三）文憑雖不完全而資格尚合者約有數人（四）証書不完全資格須另行審查者三人（五）以上資格均不合必須試驗者計二十人此二十人中農商教育財政三部各五人內務部二人交通部三人於上月二十七二十八兩日由銓敘局長親加試驗試驗之結果合格者計十三人茲將銓敘局考試學識暨考試經驗分數表錄之如左

姓民	論文	法令	政務	設案	平均
沈彭年	八〇	一〇〇	九〇	九五	九一・二
陶毅	八〇	九五			八七・五
鄒□權	八〇	八〇	八六	九五	八五・二
顧澄	一〇〇	七〇			八五・〇
嚴保誠	六〇	九六	一〇〇	八〇	八四・〇
黃體濂	八〇	九五	一〇〇	六〇	八三・七
徐球	七〇	七八	八二	一〇〇	八二・五
李承翼	六〇	九八	九〇	八〇	八二・〇
徐宗彥	六〇	九八	八六	八四	八二・〇
向迪宗	六〇	九〇	七五	九〇	七八・七
洪達	六〇	八八	九〇	七〇	七七・〇
嚴家幹	六〇	九〇			七五・〇
鄒壯	六〇	七〇	七五	六〇	六六・二

高等文官甄別委員會此次試驗爲第一次之試驗又有最末次之試驗蓋自此次試驗舉行後該會機關即將撤銷云

◎財政陸軍二部會擬清查營產規則

財政陸軍兩部日昨會呈大總統以陸軍營產種類繁多實居普通官產之大半查此項營產曆由各該省長官或緣營官長自行經理一切案據向未報部究竟於將來軍事計畫有無關係及國家稅外收入有無利益部中案卷闕然無從稽考若長此以往勢將莫可究詰殊失整理軍政財政之道故欲求整理之方必先從清查入手查前清陸軍部曾經通咨各省飭屬清查適值改革之變迄未就緒上年財政部亦曾設立清查官產處釐訂章程表式通咨各省限期報部惟營產與普通官產性質實有不同而各省每多誤會致啟紛爭非由陸軍財政兩部雙方進行莫能奏效前經兩部會察現狀會擬規則並分別營地及建築物二種詳定表式呈請鑒核如蒙俞允即由部通咨各省一律遵行限期報部設有未盡之處再由兩部會商辦理云云奉批令准如所擬辦理即由各該部遵行遵照附件存此批

◎陳繩被害案七次公開情形（續）

審判長又問黃宗緒云此外還有甚話對你講否陳繩說五姨奶奶有一天見他出門的時候向他笑說道六爺穿的衣服很俏皮可惜沒個六奶奶當時陳繩頗拒絕五姨奶的話不應如此說以後陳繩尚將此話及將來恐受董升之誘等情曾對陳璧說過審判長又問黃云董升曾送過五姨奶奶甚麼東西答以後調查出來的曾送過吃食並曾送給周文潞那時陳繩還規戒周文潞不可受他的餽送俾免爲其利用等語審判長問爲周文潞是甚麼東西答亦係吃食等類繩又說道此案前在地方廳時黃貴曾供出陳璧爲主要犯及至判決後陳璧不恨黃貴之誣陷反倒將他攏在家裡寄養其們一班人亦皆如是是大可疑者我（黃自謂）此次本不欲出庭作証緣社會上多說我受陳璧的賄賂故此始肯出庭切實的報告以明是否受賄云云審判長當安慰道外間所說無理之風傳只好不必理他就衣上血跡已經地方檢察官及探訪局驗明是人血而以後竟改變是螃蟹上的泥苔此又地方廳之模糊辦法用之臨時廚役也審判長訊問其到陳宅傭工的日期原來在該案發現以後案中情形一概不知當將其飭回又喚陳伯康黃宗緒上堂令黃宗緒認在董升家搜出之表陳是否係陳繩之物黃諦視許久答雖是這樣然不敢說一定的必是審判長又提董升上堂究問表來的來歷董升疑黃宗緒認定是陳繩之物當時頗形忿恨面向審判長答稱表是張麟給的前次已經審判過的答舉又向黃宗緒發話道我知道你現在全陳璧是一氣的了頭年施家胡同店裏有個姓張的給你們調和好了你向陳璧每年要二千塊錢要到六十年爲止你就忘了在六爺的靈前說的話了董升在堂上如此的一說黃宗緒當時頗覺難堪遂答道你說我使錢我就使錢如何審判長遂將兩人的話止住問黃宗緒云陳繩失踪後估衣舖送衣服的話是董升對你說的當時你說董升臉色一變是怎麼形像黃答他對我說還有人給六爺送衣服來我問他時見他臉上變顏變色形像發楞董升遂又向黃辯駁不已審判長令董升退下黃宗緒又向審判長說道據探訪局人說以後由董升全院鄰人傳說董升拿進家內一只箱子後聽似埋在坑箱裏請爲調查等語審判長頷之遂又提周文潞上堂謂有不關於檢察官上訴部分的事須要問你並因你與陳繩最好他對你時常所談的話都是甚麼周文潞答並沒談甚麼黃宗緒當向其質對諸事周文潞或裝作忘記的樣式或竟推諉沒跟他說過審判長又喚陳伯康上堂與周文潞質對無如周文潞一概不知雖經審判長往復誘訊終難得其語言流露之破綻其狡猾情形已達極點嗣後問至陳繩夜內出巡一節始詰出常與周文潞全巡審判長即接續問道你常全他出巡是誰先找誰答他先找我我有時候也就自己去巡審判長再有所問然從實居舌而已檢查官當請審判長向周文潞究問陳繩與董升究竟爲甚麼似有惡感的情形審判長即以此事向周文潞訊問周答因董升挑撥陳繩的一封信的緣故審判長又問陳繩生前對你說過董升的不好嗎答沒有陸審判長又問南苑的地畝歸誰管周文潞億想許久說是黃宗緒說是孫祥張明二人管理又問在他們以前的管理人是誰答是陳品軒審判長又問周文潞他們是怎樣管理法答監視收穫的數目審判長又問道假加監視人與佃戶勾通舞弊收多報少陳璧就不另派人去查嗎答曾去查過問誰去查的答我與陳繩去查的是那年答就是頭年間那時是誰管理答是孫祥等管理又問孫祥張明是誰薦的答是董升薦的陳伯康又接說道董升陳品軒就薦孫祥審判長問陳品軒是誰薦的答是陳繩乳母之子孫祥張明自幼最好的審判長又問陳伯康道陳繹的氣量如何答很宏大又問陳昱的氣量如何答愛在我大爺面前給人說壞話審判長又問黃宗緒道你對周文潞倘有未盡之詞否答沒有惟請求審判長追究黃貴身上驗明之血跡及董升在家埋箱子之事復又說陳璧聽見家人報告井內有一包袱時彼並無駭異的景況彼時他尚安然吃他的飯與絕性情舊他似不甚關心者且該案發現後他復統令僕人逃走故一干人皆係在逃就獲者惟董升一人尚係我內人勸令拘送的以後陳璧很怪我內人拘送他宅裡人的話云云時已逾十二點二十分鐘審判長宣告退庭並定於八月一日再繼續審理云

◎中央政聞摭談

▲制定賑災獎章 內務部現制定賑災獎章條例已經大總統批准其內容（一）特別獎章凡捐款逾一萬元或募捐逾五萬元以上者給之（二）一等獎章凡捐款逾五千元或募捐逾二萬元以上者給之（三）二等獎章凡捐款逾一千元或募捐逾一萬元以上者給之（四）三等獎章凡捐款逾二百元或募捐逾五千元以上者給之（五）四等獎章凡捐款逾五十元或募捐逾二千元以上者給之

▲慎重公款開支 大總統以財政困難已達極點所有本府開支公款自應酌予限制茲特提出條件關於大總統個人方面者凡四項交由政事堂存案照行茲將其大略探誌於下（一）關於捐款各項性屬慈善者毋庸由公款動支（二）關於宴飲酬應各事項其性質無關於政治者所請之款毋庸由公款動支（一）關於餽贈等項凡屬於個人關係者該款毋庸開支公費（一）關於修建等事無關行政事宜者該款毋庸由公款內開支

▲籌議禁烟辦法 朱總長對於各省禁烟日前奉大總統面諭迅速進行昨日特召集各參事司長籌議禁烟辦法即日擬具議案以便呈請大總統核准以資進行擬聞其大要如下（一）速制定烟犯懲罰專律俾各省對於烟案嚴重辦理（二）禁種以本年年末爲全國淨絕期禁販禁吸以明年六月末爲全國淨期應責成各縣督屬進行倘不能如期淨絕即將各該縣知事嚴重議處（三）各省由部派出督察專員以監視該省各屬禁烟之進行（四）委托萬國禁烟會人員分赴各省各屬担任調查禁烟一切事項隨時報告以爲糾察之根據並輔助官吏監視之所不及

▲規定礦司權責 農商部茲制定該部礦政司委任令其內容如左（一）司長對於本司各職員事務之分担可按照分科規則隨時指定仍須呈報總次長查核（二）司長對於各礦務監督署各官營礦廠煉廠及各職員得發司令但事務之重要者須經總次長核定以部令施行（三）司長就所管轄事項得分別輕重以職務之一部分委任科長代爲執行（四）司長得任免月俸在八十元以下日給在三元以下之辦事員或雇員但每月總數不得逾五百元（五）司長得處理三百元以下之刷印費或備品費及一百元以下之繙繹費云

上海函授國文專科學校續招新生暨丁學期附設講習科招生

肺氣散 徐錫驥先生監製 總發行所上海新藥戒烟社

戒煙諸君注意 湯壽潛 新藥戒烟社 戒烟必讀

永遠美少

人之易入老境乃血管中所蓄之凝結質為害甚大雖或有少數之不易老者亦足證明凝結質在血管中多寡之區別蓋此質之患尚門戰收身體中之滋養精液以致使人枯縮焦瘦此為世界人人深抱之隱憂自維也納大學病院研究精神丸一方其中確配有消除此質之料於是服者無不稱快丸中含有生精固腦活血健胃化除凝結質等料配合而成性極和平味亦甘美使服者僅得之害漸除益養之力漸生有永遠不老精強力壯之妥功誠人人相宜四季常服之滋補品也

瓶一元每打十元 大瓶五元每打五十元 中

總發行上海三馬路中法大藥房

包愈花柳毒門永不再發

彭壽堂包愈毒瘡治愈者無數眞犀黃解毒積痰膏專治小腹兩旁生核作痛貼之未破即消已破即歛每張一元雙料二元 [illegible]

本堂始創犀黃八寶化毒丹 [illegible] 大瓶四元小二元雙料加倍 [illegible] 即在上海河南路七號洋房彭壽堂藥房啓

德商瑞生洋行

販運兵裝及各種機器

在中國承辦國家物料最老之行

總行設上海 分行設漢口天津北京 於西歷一千八百六十七年設立

◎經理德京柏林城顆甫機器廠之兵工廠機器該廠承辦成都新兵工廠全份槍彈機器及無烟藥廠機器全份廣東龍華滬兆槍子廠機器及江南製造局擴充槍廠機器之大部份

◎經理英國阿蒙士莊船炮廠該廠於西歷一千八百四十七年設立為世界最大最著名之製造戰艦廠兼造各種海軍陸路等炮並造水力機器起重機器及各種商船並全份船塢歷承中國政府訂造各種戰艦二十二艘海圻旗艦排水力四千五百噸及肇和應瑞練艦排水水力二千七百九十噸

◎經理英國道勃生廠之紡紗機器該廠於西歷一千七百九十年設立歷承中國各紡紗廠訂購紡紗錠錘二十萬枚又新紗廠亦在其內計錠錘六萬五千枚

◎經理英國博朗阿喜敦廠之製造鼓鑄銀銅元機器承辦中國各省銀銅局機器最夥之廠如廣東南京武昌等處均在其內並得有中國政府給最優等之獎章

◎經理英國韋廉滑脫來父子廠及約翰海格父子廠之織呢機器該廠承辦北京清河溥利呢革公司之織呢機器

◎經理英國愛特華特滑脫廠之針釘機器承辦漢陽針釘廠之機器

◎經理美國司比洛脫華面特廠之麵粉機器該廠機器所出之麵粉在西歷一千九百十年南洋勸業會得有頭等獎憑

上海寗波路一號廣肇公所對面瑞生洋行啓

[illegible]

●樂其生保其壽

仁丹是救世之活寶

如常服用靈藥仁丹

四望皎然爽快無限

暢於四支發於事業

轉弱為強移禍招福

仁丹眞是可稱

人生富貴長命之門！

效驗

一服仁丹忽覺心神爽快卽開胃消食解毒通竅且能防四時瘴熱並免諸症於未萌卽補先天之不足等之靈效多大難罄述凡旅行居家行旅常備以應急需為要

此優美裝純藥盒如購仁丹五十錢包無償添呈一個

總經理處上海河南路拋球場東亞公司

中國雙妹老牌男女化妝用品

雙妹老牌花露水

花露水之製創自歐西流消中國藉用之者既衆則外商之利益深處衆好言濫觴戰

雙妹牌保利禮之歎等可不思挽回之策然製之未諳其法則徒諳效響適本主人於化學一道心得有素故將平生所學精益務乃廣搜奇花大集異卉製成斯露使用之者如入蘭室如遊香國且躋以中華國旗表以雙妹牌為記同胞其歡迎乎諸認

新牌廉兌武夫(石旁)混玉也

二號每瓶二角半 三號每瓶一角半

大號每瓶四角 四號每瓶一角

雙妹牌蘭花水爽身粉

此粉乃泰西各國男女及小孩日用且有必需之品且士考名人醫士為最合驗許為香粉衛生之火小兒每由胎毒其瘡發其症甚膚宜用此粉頗時操之則常爽潔垢皮膚自除熱痱多生皮膚瘡瘍無不體留香

雙妹牌各種菓子露

專治其至汗積手足蓬間爛痛等症若常以此粉多搽全愈男婦老幼常用之擦身塗面能令肌膚柔軟且此粉滑膩而爽功用無匹請予不信盡購試之

◎每包價銀一角 ◎粉球盒每匣四角

檸檬 玫瑰 甜橙 桑枝 杏仁 沙示 波羅 蘋果 士多啤厘 紅莓菓 薄荷 三鞭

水十份鐵之聯勝過市上所沽之檸檬等水此露有各菓子原質之味能解渴生津開胃消食此乃暑天居家出外遊玩地方利便誠不可少之品也本行之菓子露已馳名多年各埠皆有貨賣近日將招牌之上加多雙妹像為記以免魚目混珠請君光顧請認雙妹招牌免至錯誤

◎大號價銀四角 ◎二號價銀二角半 ◎三號價銀二角

本行電話四千零六十九號 ◎各洋廣貨店均有發售

總發行所 杭州太平坊 上海南京路北四川路 廣生行有限公司

泰興公司

各大洋酒食物店均有寄售

上品奇香咖啡

上品奇香咖啡行銷甚廣其性質之精良滋味之濃香久已膾炙人口此物為西人所必需酒後飯餘必飲一杯因能消食去積且可培養氣血補助精神功效甚偉市上雖有發售較之本公司採擇製配得宜實有天淵之別購顧須認明本公司牌號庶不致誤

本公司開設上海英大馬路東首已歷六十餘年專運歐美各色優等器皿衛生食物學堂操件玩物古董並督造男女文明服飾名目繁多不及備載至於貨品之佳價值之廉久蒙各界所贊許諸君光顧無不格外優待

廣告

介紹蔣倚醫院

上海虹口蓬路A B二十號

內科眼科 花柳科 婦人科 小兒科 外科耳鼻咽喉科 研究科

院長 醫學士 蔣香佐 醫學士 秋田崎 醫學士 原季世 醫學士 玉城文五郎

精謝函 [illegible]

平等閣筆記出版

此書曾在時報按日登載近以索此書者紛紛特 [illegible]

時報第三張

今天四大張

中華民國三年八月四日星期二 舊曆甲寅年六月十三日

如何可以寫得好 這箇非臨帖不可

有正書局專售各種碑帖所有習字應用大楷小楷行書草書一概俱全無論初等程度高等程度均有適用之帖習字諸君請向下列各處就近購買可也

奉贈碑帖目錄提要函索即寄

有正書局

總發行所 上海望平街　分發行所 北京琉璃廠　南京奇望街　天津東馬路　蘇州都亭橋　各省大書坊

侯光迪啓事

近因天時炎熱前定午後門診時刻適爲烈日正中之時病家來診患者不便茲自本日起改定每早門診八點鐘起拾點鐘止午後三點半起五點半止餘時出診 一八九診所望平街外國坟山南首寶宗坊三七八號 新撰花柳病預防法每冊大洋四角 夏令衛生談每冊一角 侯毅啓 電話

包愈立止遺精聖藥

京都天寶齋凡購遺精藥必須認明牌號此丸有中流砥柱之力挽回造化之功確係普天下第一靈丹如不效驗原洋奉還

凡患遺精之症皆由腎水虧耗相火妄動或思慮太甚酒色過度以致心腎不交無夢亦洩見色即流久之面黃肌瘦腰酸腿軟四肢無力虛損勞傷由此起矣若不醫治將來根深蒂固望愈甚難治藥雖多對症者實少本齋深悉病源竟得異人秘方名曰純陽必愈丸專治遺精滑精有夢無夢精冷精薄等症服之奇功立見當日可止明知精爲一身之根本精神充足則身體健偉百病不侵如患遺精即陰虛腎虧之病作矣此丸功同固精益髓滋陰補腎輕者二匣包愈重者一二料除根永不再發每料六盒洋五元○如外貼還精膏取效愈速每張洋七角雙方並用功效益彰遠處信購郵政妥速 上海二馬路西鼎新里石庫門內京都天寶齋謹啓

人參鹿茸海狗腎補血生精丸

天妙在性稟和陽不盛不然欲常服最能壯筋骨因其血肉之品無戕伐之弊尤與陰虛陽虛氣虛血虛等體質極宜此乃本堂秘寶爲陽痿之劑絕非市上冒名仿傳毫無實效者可比一試立分優劣每瓶二元每料二十瓶三十六元單料半價另有參茸衛生丸每料三元四角○[illegible]上海河南路[illegible]堂謹啓

本堂鹿茸海狗腎爲助陽生精補益一切虛損勞傷之聖藥[illegible]

彰德堂真正衛生秘寶○欲充腎氣欲廣嗣續欲強身體欲除百病但服此丸無不如願以償功力極大一補有十年之功

各界日用必備 行草字典（大字）

書法爲吾國特有之美術而行草又爲日用所必需此書搜羅歷代書家行草之作集其精華按照典字部首編次凡應用之字無不俱備眉目釐然檢查極易足爲臨習行書草書者之津梁而歷代書家之精構南北派別之名人行書草書之變化會合一編學者不於此中窮原竟委攷其大要得此一書足代古今書家專集數百種而有餘實高等小學中學師範等學校教員學生及美術家臨池家政治家商業家不可不備之良書也六冊布套

連史紙印一元八角　有光紙印一元二角

上海有正書局　北京南京天津蘇州分局同啓

立愈遺精金剛百鍊丸

家藏經驗奇方　咸稱天下無雙　遠埠函購　郵局最妥　患有遺精　幸勿錯過　服不效驗　包退包還

精者人身之精華也精固則強精竭則亡關係何等鄭重世人患遺精者實因思慮過度相火妄動或交合之際忍精不洩或結心腎不交以及少年無知手淫中年恣慾過勞致有精關不固遺滑精從此起矣明知精乃種子之本豈任常洩若不早治不但有夢無夢精神疲憊腰酸耳鳴百病叢生甚至[illegible]本藥局家藏經驗奇方係坐茅蓬老僧所傳名曰金剛百鍊丸無論有夢無夢遺精滑精服之三日奇功立見使能精關堅固諸恙咸瘳功能固精封髓活血健脾屢經試驗百無一失凡衛生者幸勿觀望至貽後悔也○每小盒洋一元每料大盒洋四元○另製第一靈驗遺精一貼膏功效同上每張洋七角若與丸並用功效益彰[illegible]

新出明初拓魏賈使君碑

此碑書體雄偉與張猛龍碑如出一手亦北朝碑石中之矯矯者此明初拓本較近拓精明逾甚李勤伯先生舊藏現歸王孝禹先生有吳讓之題簽鑒定爲近梓不數覯之本 每冊價二角五分

上海有正書局　北京天津南京蘇州分局啓

介紹條崎醫院

上海虹口蓬路A B二十號

內科　眼科　小兒科　外科　耳鼻咽喉科　產婦人科　研究科

院長 醫學士 條崎　醫學士 秋田　醫學士 [illegible]

精謝函 [illegible] 崔氏緞香爐驥雲氏

平等閣筆記出版

楊椒山先生手蹟

此書曾在時報按日登載近以索此書者紛紛故特[illegible]大詞正義烈之氣[illegible]文字富與平原文文山兩公所作最特有朱尊彝題首及汪瑕張仁黼邵長光[illegible]書泰道然錢伯埛錢大昕汪志伊顧光旭許庭堅許仲塘許建封史翩九等跋 每冊三角 上海有正書局發行

清儀閣金石文字拓片

此張叔未先生手拓金石各器拓溪每片有翁覃溪題識後面復有單片長跋精印一冊定價大洋一角半

上海望平街有正書局及北京天津蘇州南京分局同啓

高德洋行

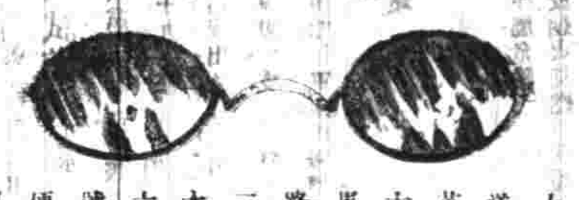

上洋英大馬路三十六號便是

創製吒力克化學灣形鏡片

鏡者華人於眼鏡一道頗夢研究自前行漫漫以來近視老花平明霧光等光使之原光者不勝其[illegible]

請看新小說

下列各小說皆在時報按日登載均膾炙人口之作茲彙印成冊首尾銜接開卷了然茶餘飯後之好消遣品也上海望平街有正書局及北京天津南京蘇州分局發行

空谷蘭	七角
情網	八角
兩難小海	五角
寰球旅行	四角
女學生旅行記	六角五
銷金窟	四角
蝴蝶影	三角五
雙淚碑	一角
莫愛雙麗儂	三角
雙鬢絲	三角五
曼殊琳	九角五
土裏罪人	四角
新西遊記	三角
梅花落	八角

津浦鐵路開車時刻表

由天津開至浦口

站	開車時刻
津總站	上午五點十五分（慢車濟南止）；十點十分（尋常快車浦口止）；星六下七點卅分（特別快車每日開）
津西站	上午五點三十五分（慢車）；十點三十一分（尋常）
滄州	上午九點四十五分（慢車）；下午一點四十三分（尋常）；十一點四十八分（特別）
德州	上午十一點五十二分（慢車）；下午一點五十二分（尋常）；四點二十七分（特別）
濟南	上午九點十分（慢車徐州止）；下午八點零一分（尋常）；四點零九分（特別）
泰安	上午九點五十九分（慢車）；下午十一點三十八分（尋常）；上午六點廿三分（特別）
兗州	下午十二點五十四分（慢車）；上午一點二十九分（尋常）；八點三十六分（特別）
臨城	下午三點五十六分（慢車）；上午四點二十八分（尋常）；十點五十四分（特別）
徐州	下午一點四十分（慢車蚌埠止）；上午七點十六分（尋常）；十二點四十分（特別）
宿州	上午八點四十八分（特別）；下午二點零四分（尋常）
固鎮	下午五點五十六分（慢車）
蚌埠	上午十點二十三分（尋常）；五點十分（慢車浦口止）
明光	上午七點五十五分（慢車）；一點十三分（尋常）；五點卅九分（特別）
滁州	上午十點二十分（慢車）；下午三點十三分（尋常）；七點卅九分（特別）
浦鎮	上午十一點五十三分（慢車）
浦口	下午四點二十分（尋常）；十二點零三分（慢車）；九點零四分（特別）

由浦口開至天津

站	開車時刻
浦口	下午二點廿分（慢車蚌埠止）；星一下九點五十分（特別快車天津止）；上午九點十分（尋常快車天津止）；下午二點四十分（慢車）
浦鎮	上午十點零五分（尋常）
滁州	上午十一點十三分（慢車）；上午十一點二十分（尋常）；十點四十五分（特別）
明光	下午六點四十八分（慢車）；上午一點十八分（尋常）；十二點五十二分（特別）
蚌埠	上午六點五分（慢車徐州止）；下午三點零一分（尋常）；二點三十三分（特別）
固鎮	下午七點三十三分（慢車）
宿州	四點零七分（尋常）
徐州	下午九點四十四分（慢車）；五點四十九分（尋常）；五點二十一分（特別）
臨城	上午七點五分（慢車濟南止）；上午七點五十四分（尋常）；十二點零二分（特別）
兗州	上午十點四十六分（慢車）；十一點十一分（尋常）；下午四點四十六分（特別）
泰安	上午十一點二分（慢車）；一點零五分（尋常）；四點零四分（特別）
濟南	下午三點四十八分（慢車）；五點二十五分（尋常）；八點零八分（特別）
德州	下午三點三十分（慢車天津止）；下午六點二十二分（尋常）；十一點十二分（特別）
滄州	下午十二點廿八分（慢車）；九點五十五分（尋常）；五點三十七分（特別）
津西站	八點正（特別）；十二點零一分（尋常）；下午九點零五分（慢車）
津總站	二點五十六分（尋常）；下午九點十六分（慢車到）；三點零七分（尋常快車到）；十一點廿五分（特別快車到）

（民國二年十二月一號實行）

下關浦口往來公度時刻表

下關開：上午九點；四點；下午一點；逢星期日下午十二點三十五分；逢星期一下午一點十五分

浦口開：上午十一點二十分；五點四十分；下午十二點；逢星期日下午一點三十五分；逢星期一下午二點十八分

滬寧鐵路開車時刻表

由上海開至南京

站	開車時刻
上海	上午七點卅五分快車；九點三四等車；下午一點五分特別快車；四點三十五分運常客車；夜十一點快車
南翔	上午八點三分快車；九點三十一分三四等車；下午一點廿六分特別快車；五點六分運常客車
崑山	上午八點五十三分快車；十點三十三分三四等車；下午六點運常客車
蘇州	上午九點五十分快車；十一點四四分三四等車；夜七點十三分運常客車；一點十分快車
無錫	上午十點五十分快車；下午一點三分三四等車；三點卅七分特別快車；八點廿三分運常客車；夜二點十九分快車
常州	上午十一點五十分快車；六點十三分三四等車；下午二點三十分運常客車；四點廿五分特別快車；夜三點二十分快車
鎮江	下午一點三十三分快車；上午九點二十四分三四等客車；下午五點四十一分特別快車；夜五點廿四分快車
南京	下午三點四分快車到；上午十一點廿八分三四等車到；下午六點十分特別快車到；七點到
江邊	下午七點五分特別快車到；上午七點五分快車到；逢星期一到此站

由南京開至上海

站	開車時刻
南京	上午七點三十分快車；八點廿五分三四等車；下午一點五十二分特別快車；三點十二分尋常客車；夜十一點快車
江邊	下午十點卅分快車；逢星期日到此站
鎮江	上午九點七分快車；十點卅三分三四等車；下午二點四十九分尋常客車；五點四十七分特別快車；夜一點快車
常州	上午十點五十七分快車；七點五十分三四等車；下午一點十分尋常客車；四點十九分特別快車；夜三點八十六分快車
無錫	上午十一點十六分快車；八點廿四分尋常客車；下午二點九分三四等車；五點廿一分特別快車；上午四點二分快車
蘇州	下午十二點十七分快車；上午九點四十分三四等車；下午三點五十三分尋常客車；六點四分特別快車；上午五點二十四分夜快車
崑山	下午一點四十一分快車；十一點四十分尋常客車；四點五十六分三四等車
南翔	下午二點十九分快車；上午十一點五十分尋常客車；下午五點四十一分三四等車；六點四十一分夜快車
上海	下午二點五十二分快車到；三點廿六分尋常客車到；六點廿七分三四等車到；七點十五分夜快車到

滬杭鐵路開車時刻表

由上海開至閘口

站	開車時刻
上海	上午八點正（快車）；九點五十分（慢車）；下午二點二十分（特別快車）；三點二十分（區間車嘉興止）
莘莊	上午八點二十五分（快車）；十點三十一分（慢車）；下午四點零三分（區間車）
松江	上午八點五十四分（快車）；十一點十四分（慢車）；下午二點四十二分（特別快車）；四點四十八分（區間車）
楓涇	上午九點三十四分（快車）；十二點十分（慢車）；下午三點十六分（特別快車）；五點三十三分（區間車）
嘉善	上午九點四十八分（快車）；十二點三十分（慢車）；下午五點五十分（區間車）
嘉興	上午七點四十五分（區間車開口止）；十點二十分（慢車）；一點十五分（慢車）；三點十三分（區間車）；六點十五分（區間車到）
硤石	上午八點四十五分（區間車）；十一點正（快車）；二點十分（慢車）；下午四點廿二分（特別快車）
杭州	上午十一點五十五分（區間車）；正午十二點五十分（特別快車）；下午四點三十五分（慢車）；五點四十分（特別快車）
閘口	上午十一點三十分（區間車到）；下午一點十分（快車到）；五點正（慢車到）；六點正（特別快車到）

由閘口開至上海

站	開車時刻
閘口	上午七點三十分（快車）；九點二十分（慢車）；下午一點三十分（特別快車）；二點四十五分（區間車嘉興止）
杭州	上午八點正（快車）；十點正（慢車）；下午二點正（特別快車）；三點二十分（區間車）
硤石	上午九點四十五分（快車）；十一點二十三分（慢車）；下午三點十分（特別快車）；五點四十分（區間車）
嘉興	上午七點五十分（區間車上海止）；十一點三十分（快車）；下午一點二十五分（慢車）；三點四十五分（特別快車）；六點二十分（區間車到）
嘉善	上午八點二十分（區間車）；十一點五十四分（快車）；下午一點五十五分（慢車）
楓涇	上午八點四十分（區間車）；下午十二點十分（快車）；二點二十五分（慢車）；四點十七分（特別快車）
松江	上午九點三十分（區間車）；十二點四十九分（快車）；下午三點十八分（慢車）；五點十一分（特別快車）
莘莊	上午十點二十六分（區間車）；十二點十八分（快車）；下午三點五十八分（快車）
上海	上午十一點二分（區間車到）；正午十二點四十一分（快車到）；下午四點三十四分（慢車到）；五點三十分（特別快車到）

▲出口輪船▼

八月四日（十三）禮拜二出口

大臣	開往烟台青島天津	亨寶公司
鄱陽	開往長江	太古公司
南陽丸	開往長江	日清公司
春日丸	開往日本早九點半開	郵船會社
龜山丸	開往神戶長崎	郵船會社
江天	開往普陀	招商總局
甬興	開往寧波	寧紹公司
江和	開往宜昌	怡和洋行
瑞和	開往長江	怡和洋行
公平	開往營口	招商總局
新濟	開往天津	招商總局
新康	開往福州	招商總局
美利	開往長江	美最時行
財生	開往汕頭	怡和洋行
可貴	開往穿山舟山	錦章

八月五日（十四）禮拜三出口

宜昌	開往烟台牛莊大連	太古公司
盧州	開往香港廣東	太古公司
大通	開往長江	太古公司
聯天	開往寧波	太古公司
寧紹	開往寧波	寧紹公司
景星	開往烟台天津	怡和洋行
廣利	開往香港	招商總局
大昇	開往揚州	大達公司

八月六日（十五）禮拜四出口

大利丸	開往長江	日清公司
開平	開往秦皇島	開灤總局
可貴	開往穿山舟山石浦海門	錦章

八月七日（十六）禮拜五出口

大德	開往揚州	大達公司
德興	開往長江	鴻安公司
筑前丸	上午十一點開往神戶	郵船會社
平野丸	上午十一點開往歐洲	郵船會社

華商公司各輪出口時刻

日本公司 威海烟台天津 四號 早八點 長江 瑞和 又 午一點 牛莊 公平 又 夜九點

▲進口輪船▼

八月三日（十二）禮拜一進口

和生	由膠州	怡和洋行
廣州	由香港	太古公司
大通	由長江	太古公司
南陽丸	由長江	日清公司
四川	由烟台	太古公司
開平	由秦皇島	開灤總局
江永	由長江	招商總局

外國輪船出口日期

山亭里歧	五日開往	太平公司
[illegible]	七日開往	法公司
西后	七日開往美州金山	昌興公司
恩派挨	八日開往奧國	奧公司
淡而泰	十一日開往倫敦	英公司
薄海滿	十一日開往奧國	奧公司

接地方要聞

◉湖北政界百變之一

▲劉君心源爲湖北名士派之一前清老翰林也歷充黔贛監司大員其人尙不十分熱官場習氣在本省退而爲紳之時辛亥爭鐵路商辦與張伯烈胡昌塤同爲代表赴京請願頗爲時所推較湯化龍尙高一籌革命後又充鄂民政長及副總統府政治顧問黎公亦因熱心鐵路者也前清當協統頗賞劉君無各武職與文官相隔因在鐵路協會始得握手道誓公爲都督多方羅致是以是督相隨現在老吏及鐵路協會同志大半皆已作官故向大總統竭力保薦黎公亦深知劉君品學操守故特借任爲湖南巡按使茲已覲見返鄂不日即回嘉魚珂里携眷赴湘履新云

▲段上將軍以開國之初需才孔急特有保存觀信可靠者五員呈請大總統任用以收得人之效計金世和江蘇人曾經游學日本考察政治由教諭保獎知事歷署施南知府夏口同知各要缺並充督院文案考語爲既經吏治尤長外交張厚琨（張文襄之孫）前清工部主事辛亥革命與充紅十字會會長身臨戰地拔出難民甚衆後充大清銀行湖北理員查明遺失鈔票民蘊公家未受損失現充權運局長考語爲操守謹嚴綜核精密才猷卓越器識閎深余建侯江蘇人歷充前清各督撫文案考語爲辦事勤愼才識幹練陸業棨浙江人前清湖北試用同知曾充陸軍第五鎮執法官考語爲廉明公正軍紀肅然顏世清廣東人以道員在鄂省歷充洋務局幫辦督署總文案革命後充總統府參議直省外交處長兼辦鹽務考語爲才猷練達任事忠勤云云

▲湖北全省清鄉公所內部用人定額原有總文案一員副文案二員幫辦文案一員前總文案陶鎔奉委署理江陵象務所遺尙付缺如現在公署會尺未便虛懸特委前清荊門州本任李祖蔭接承其乏至水陸軍警協助辦法早經擬定昨總公所以各該員既負協助專責即有直接磋商之關鍵特將劃定各區之司令官指揮官一律加給照會而重職守其對於槍枝及退伍者取締異常周密云

▲鄂省送考第三屆知事人員報名期限早已屆滿瞬即舉行甄錄不意法政學堂畢業適逢其會有學生何子魁王玉振張翼郭正乾張日乾韓新運黃吉裳龍孝恒劉寅方策等十名先後呈送按使署呈驗誇書懇求通融准予應甄錄試呂公念其觀光志切且爲國家搜羅人才起見未便繩守規舉當即核准於八月一號一律與試以免向隅云

◉郴州守備隊兵變續誌

▲郴州山路崎嶇距省較遠日前謠傳兵變但因電線割斷郵信又被截留該縣知事又被叛兵看管是以政界亦不知其起事內容茲由衡陽道尹調查情形較爲確鑿特爲錄之以供衆覽

▲先是第一區守備隊共計十二營已奉湯將軍飭令解散該兵等乃派人遊說意在要求發給四個月休養金作爲一次發給否則須全體一致不允解散適駐郴之守備隊因積欠月餉已近三月該兵等久欲暴動又恐餉薪無着是以遲遲未決日前忽衡州解到銅元七千串乃一鬨而起搶刦之後瓜分一空該兵等自知不免於死乃有人提倡謂不如率性反抗尙可死中求活於是即於十三日傍晚兵隊逼滿街市勒令商民懸掛白旗標語反正並遍貼偽示語極悖謬居民恐慌萬狀商店一律閉市居民紛紛遷徙他往旋被亂兵截留勒令折回各重要機關如厘金電報督銷等局均被亂兵佔據各居民舖戶合於門首各懸燈一盞地方秩序由亂兵担任維持通宵達旦徹夜巡邏此兵變時之情形也

▲當兵變時該州知事殷廷翮湖北江夏人被亂兵迫令懸掛白旗張貼偽示殷婉言拒之該叛兵等乃將其擁入厘金總局日夜派兵看守嗣經該縣商務分會公醵銀一萬兩爲之贖出仍任知事公署乃未及兩日殷又忽然不見不知下落是否被亂兵戕害抑係私自逃走均無查考該處官吏紳民被亂兵戕害者共約十餘人現在名姓尙無從查考俟將來探明再登

▲郴州守備隊原隸湘南鎮守使趙春廷部下聞該軍叛後趙即調駐防桂陽縣之守備兵二隊勦辦不料該軍到郴後即與叛軍聯合未幾駐防嘉禾縣之守備兵兩隊馳至亦與聯絡以是聲勢益壯不可收拾先是郴州初次兵變時秩序亦尙安謐及桂陽嘉禾各縣亂兵馳至乃大肆搶刦城中賈當富室厘局鹽局刦搶一空旋即放火焚燒居民廬舍屋宇付之一炬民間無論貧富均被亂兵迫脅勒令貧者充當役富者出資助餉湯將軍聞信現已將駐省之北軍三十九旅全數調赴該縣以便勦辦不知能旦日肅清否也

▲南路各縣多與兩廣邊境毘連會匪不時出沒其間大爲地方之患乃不意近日郴州桂陽州嘉禾等縣兵變後粵境邊匪如藍山宜章等縣桂境邊匪如道縣寧遠綏寧永明等縣同時猖獗蓋亂兵恃邊匪以爲退路邊匪恃亂兵爲之接濟槍械日來寧遠縣屬洞上下兩洞暨九疑洞等處綿延百數十里火光燭天行人斷絕無復有人烟村落居民之被匪人姦淫擄搶而死者以數百計屬倘恍惚億不忍覩現在被擄良民迫令爲匪者不知凡幾甚至貧者抽丁富者非捐資加入匪籍不得保全其財產生命故也嗚呼湘省之天荊地棘正不知胡至何時方能已也

◎夙世孽債　（賓東）

湖陽仙島巷馬某氏有女年僅五歲前月因與鄰居姚某寡婦之子年七歲偶因互相嬉戲女以瓦塊擊男中其胸部越日殞命其母遂以被傷所致即抬至馬家索命一面呈控警署馬家以其兩人俱屬幼稚實非兇手兩造發生交涉嗣有公人講停處令賠償息事孰意昨十四姚某寡婦之姪六金將西瓜皮擊中馬某氏之女該女次日亦忽斃命現其母抬屍至姚家索命並擬赴官廳呈控現尙未了結聞者謂爲夙世孽債云

◉贛省破獲亂黨機關

江西李昌武將軍現接報告謂有亂黨潛匿來贛暗設機關密謀亂事當經飭府內偵探隊長石振邦派探偵查務獲懲辦旋於七月廿八九兩日由該隊在官巷子老蔚泰客棧關馬祠乾福客棧上水巷豐城試館三處地方拿獲亂黨張天齊等十九名先後解交軍法處按名嚴收研訊懲辦茲將拿獲詳情分錄於左

▲老蔚泰棧　萍鄉人張天齊張秀偉黃翰章等均國民黨暴烈分子黃翰章則先年曾入過洪江會勾結黨羽希圖謀亂事爲偵探隊長石振邦所聞即於本月初間購線混入黨中該探線探得張秀偉等於本年三月間即已來省組織秘密機關謀第三次革命共有黨徒二百餘人其機關總匯定名曰華命軍贛支部所有一切經費槪由發起人担任中以喻兆芬一人擔最多聞在萬元以上公舉張天齊爲支部正長張秀偉爲支部副長訂有章程十條凡本部黨徒介紹入設者槪給証書一紙證書以白布條爲之上寫三次革命職員書七字近因窺探得本城兵警林立防備甚嚴無可下手遂擬改而之他該探長以事機迫切特詳急謀處轉奉李將軍飭令派兵查拿計有官巷子老蔚泰棧獲到十三名內亂黨者五名（一）張秀偉法政畢業生（二）周志紹現無職業（三）喻兆芬曾署過永新信豐等縣知事（四）喻寬澄即兆芬之姪汪民政長在任時曾充過委員一次（五）湯壯飛曾充萍鄉縣實業課長與張秀偉同居一室交誼最厚又亂黨嫌疑犯八名（一）謝金水至蔚泰棧會易如春致被拘獲（二）彭照人極誠實光復後曾充雲州都督府軍需課員昨至蔚泰棧會湯壯飛被獲（三）易如春喻華安二人均爲喻兆芬僕役（一）李浣秋劉渭璜李智增謝鴻章四人劉現充彭澤縣科員因解餉糧至省與張秀偉同居關係致被拘獲

▲乾福客棧　當老蔚泰客棧獲犯時同時又探得關馬祠之乾福客棧住有華命軍之重要人物王灝一名係湖南衡州人前曾充何子奇數練團連長現來省組織機關預備起事故立予捕拿

▲豐城試館　上水巷豐城一坊試館住有革命軍黃翰章一名黃在該黨中其權亞於張秀偉然亦黨中之中堅也故當時派探捕拿以上共獲十九名僅王灝一名籍隸湖南餘均萍鄉人聞偵探又在張秀偉黃翰章行李內搜出華命軍以紙草寫之章程十條與三次革命職員李三分機關部支部長官言書草稿字截信件一包由李將軍派二等參謀王健預審之後即解軍法處關禁訊辦云

地方通信

○四川通信

▲孔明燈亦屬危險　公園展覽會於九號又放烟火加燃孔明燈閩動城廂男女往觀者如堵其爲豔欸計亦甚妙矣然於危險之虞恐尙未思及也更有一般無知愚人遙望空中驚遑不已言係紅星出現等語尤屬荒謬可笑製燈之法以竹片作圓圈加鐵線作網上蓋土紙漆臟硫礦桐油等物合成如帽盔狀其焚燒時先將土紙四角以火燃之下用草把燒着使烟灌入其內假熱度而上昇得四角火力而益高倘至半空其中力不平均或遇逆風俱亂飛亂落勢甚危險至昨會中所放之燈昇到空中之際而火燄時落不絕幸高不甚危如低或淺火燼在草房及堆積引火之物其禍害豈淺鮮哉是燈放此燈實危險矣

○杭州通信

▲胡亭徐堂案之批駁　浙省胡亭徐堂辦商施厘局等因不服內務部處置新商人合股辦法特委託律師許養頤君赴平政院提起訴訟茲此案已准該院第三庭審查於七月二十八日批駁如下訴狀及附件均悉查違法處分應指明所違何法以資印証此案內務部指令叩如來狀所請求亦屬不當處分關係該商等利益問題應依照訴願法第五條自向原處分之行政官署提起訴願可也

▲取消公娼之明文　浙省舊曾設立公娼經朱介人軍師在民政長任內核准現因紳商各界因設立公娼有傷地方風俗一再請求取消剋下屆巡按使已與軍師商明實行將設立公娼事宜合飭省會警察廳毋庸辦理並飭將省垣私娼流妓嚴加取締云

▲通益公紗廠啓封　通益公紗廠股東公舉代表龔心銘朱贊思孫魯卿等請求官廳飭將全廠啓封以便新商孫詢芻租賃開機等情已誌本報茲聞財政廳長已准順商情於昨日將廠機啓封俾該商等可以訂約開機云

▲屈巡按使之籌荒政策　屈巡按使日前迭據義浦諸桐等處呈報旱荒情形擬請查倉殷備荒係屬未雨綢繆之計意良法美各情曾紀各報現據接續調查如杭屬之昌化湖屬之安吉德淸紹屬之諸暨又復紛紛呈報災情且溫屬之壽昌竟因知事不肯歸雨激成毆官風潮已由新舊兪金二知事電省請示屈使綜核之下以目前各屬災情狀況無異百孔千瘡若不早圖救濟難及現擬商由財政廳借款購米設法平糶一面出示嚴禁奸商囤米居奇以蘇民困云

▲壽昌鄉民鬧荒之風潮　新任壽昌知事金兆鵬於十一號抵壽十六號接印因舊知事兪鏗澄尙未出署另賃城隍廟對門某宅爲公館距該邑適逢旱荒十八號早晨突有鄉民二百餘人抬昇水龍雨亭進城至縣署大堂堅欲遵照俗例請縣官出爲拜禱旋聞新知事尙在公館即蜂至城隍廟前要求出拜金知事未明舊習出而喝阻該鄉民一擁嘩嘩幾致暴動知事情急從速逃至城隍廟戲台上暫避後經縣署人衆護送至台由大街經過旋被擁至縣署大堂強迫下拜始一哄而散警察長張錫麟聞警欲出彈壓因人衆手多亦無計可施現正協商辦法擬詳請省長核示云

○揚州通信

▲散兵白日行刦　江邑眞武廟地方于前日上午九點鐘忽有自興化開來匪船十數隻匪徒百數十人均著棗花布軍衣各執快槍至鎮即行登岸先將駐鎮游擊水師營砲劃及該鎮警局鎗械搶刦一空然後至鎮上鼎亨質舖與該鎮首富徐姓暨一油坊分頭刦掠仍由原船點名呼嘯滿載而去該質舖開張二百多年此次損失計刦銅元七千餘千銀元首飾等物共値萬金徐姓及油坊亦被刦數千金該處地保胡升投縣禀報謝知事據報以縣境出此白日行刦之案若不立予緝獲其何以保衛地方刻已商准陳兆豐團長撥兵兩排今晨(三十一日)親往勘驗云

▲拿獲嫌疑犯　駐揚混成第七十六旅張仁奎旅長據祕密偵探報告永百五十一團陳兆豐團長派兵於徐凝門外天后宮拿獲朱曾搜到証據刻已移送縣知事署由旅部執法官會同鞫訊云

○蘇州通信

▲參觀吳縣全邑教育成績展覽會誌　吳縣教育成績展覽會由教育會正會長潘振霄副會長徐鎮之提議組織而成奮思各校競爭之心力求學界進步之效果善於此其地點假萃南舊王宮淺草一碧空氣清新誠絕妙會場也公推鑒運員陳君慰庭陸君友鏊陳君寄社顧君子怡李君桐階沈君松岩等十四人佈置一切甚爲合法非工於籌畫確有經驗者不辦各校成績品除城區高等初等及私立各校外又有各鄉區計共二十五校陳列物品均斐然可觀一覽之餘如入山陰道上令人美不勝收而尤以縣立四區之高等小學國文手工書圖中區初等四校

華泰洋行

本行新由英國名廠運到經緯儀水平儀手水平儀繪圖厚紙縱斷面紙藍白晒蠟等紙紙蠟布繪圖顏料墨水鉛筆器具字丁規三角尺繪圖板以及鋼插簽鋼煉圖一切新貨不及詳載如蒙惠顧請認明江西路念九號不誤　華泰洋行白

啓秀女塾招生廣告

本校今遷在北四川路之寶興路新建高大洋房現已落成地方寬暢空氣透暢便於衛生學額擴廣定以二百名爲限科程中西並重凡有志於女界者無一不歡迎資格八歲以上二十歲以下身家清白性情平正者均可入學學費每學期初級洋二元高級洋四元均先繳學費寄宿生四十二元走讀生十八元七元鋼琴者每學期十二元膳費每月一元校中一切規則務取嚴密兒童與趣而增其知識尤注重德育以體育時扣除本塾附設幼稚院學額三十名男女並收年齡四歲至八歲學費每月一元中膳費一元於陽曆九月二日即陰曆七月十三日凡有志入學者請前來報名取閱章程可也報名仍在海甯路甯延第十號洋房此佈

民影照相特別放大

價目　注意

四寸二張五角　加印每張二角　八寸一張三角　加印每張一元　滿打五元　添印每張一元五角　十二寸二張二元　加印每張七角　滿打十元　十五寸二張六元　加印每張一元　滿打二十元　添印放大照像價目　十八寸一尺二寸每張價洋二十五元　二十四寸每張價洋十四元　三十寸每張價洋二十元　四十寸每張價洋十六元　五十寸每張價洋三十元　六十寸每張價洋四十元　八十寸每張價洋五十元

本號並能精製銅版及珂羅版價格克己

英大馬路泥城橋西首德律風二千九百五十三號

啓秀女塾招生廣告

時和除本塾附設幼稚院學額三十名男女兼收年齡四歲至八歲學費每月一元中膳費一元校中一切規則務取開發兒童興趣而增其知識尤注重德育以補家庭教育之不足各學科均由專門敎員擔任開學期於陽曆九月二日即陰曆七月十三日凡有志入學者請前來報名取閱章程可也報名仍在海甯路舊址第十號洋房此佈

本校今遷在北四川路之寶興路新建高大洋房現已落成地方寬暢空氣清新定以二百名爲限科程中西並重凡有益於女界者無一不備資格八歲以上二十歲以下身家清白性情平正者納費每學期寄宿生四十二元走讀生學費十八元入學時須先繳報名費洋二元在遠處者報名費洋二元入學時照

新貨不及詳載如蒙惠顧請認明江西路念九號不誤 華泰洋行白

寶景照相 注意

滿打七元 十五寸二張 六元 加印每張一元 添印 滿打十元 十八寸二張 八元 加印每張一元四角 添印 滿打五元 十二寸 二張十二元 加印每張二元 添印 放大照像價目 一尺二寸每張價洋二十五元 二十四寸每張價洋四十五 三十寸每張價洋五十元 四十寸每張價洋十六元 五十寸每張價洋二十五元 六十寸每張價洋四元 七十寸每張價洋七十五元 八十寸每張 本號並能精製銅版及珂羅版價格克己 英大馬路泥城橋西首德律風二千九百五十三號

正本女學之圖畫及各種表格愼修六同之線工縫級女學之刺繡審市小學之竹工(農具)木廠小學之麥桑工(知工)爲最有精采 昨(八月一號)上午九時正會長楊知事親臨會場其開會秩序如下(一)行開幕禮(二)茶話(三)展覽(四)攝影名人領土紛至沓來不下千餘人原議展覽三日(未日爲女賓)批評三日現因天氣炎熱各處之來參觀者恐難如期而至亟特展緩三日庶幾各處來賓得以從容展覽批評員業已推定係吳鴻賓張賡君祜高君鳳岡章君伯英江君景雙李君樾章君小洲周君公才一俟批評事竣各校成績之優劣自有定評即將來學界之進步正未有艾也

要牘

財政部呈核廣東官有產業收入另款存儲報部候撥文

爲遵批查核廣東官有產業收入擬請另款存儲報部候撥以免虛耗而重官產仰祈鈞鑒事准署廣東巡按使李開侁會辦廣東財政事宜王璟芳財政廳長嚴家熾電稱粵省紙幣此次由政府完全擔任撥借一百萬磅定價收回自應由粵償還以彌虛耗查廣東全省未經變之官有土地及房屋建築物所值其鉅前此本省籌議整理辦法亦以官產爲相當之擔保現除從前所變產價因救濟軍餉無法騰挪以應急需祗能歸入二年度決算統收統支仍由粵另造詳細專冊報部審核外所有自三年度開始起凡官產收入專抵紙幣各項統交中國分銀行另款存儲聽候部撥外省無論如何爲難不再分文挪用一面由廳會同部派員梁志文等認眞清理以期早收鉅款粵受紙幣苦痛久熱水深處茲中央首撥現金爲財政前途掃除障礙不特在事者幸舒喘息從此得以整理稍免飢饉荒患後之虞即開侁交代屆期目睹由國轉亨急切籌償亦差覺理得心安而去謹合詞電陳伏祈代呈大總統察核訓示飭部查照辦理等因到部正核辦間於本月八日承准政事堂鈔交前電奉批室部核等因奉此遵查廣東官產所值甚鉅軍興以來檔案散佚隱匿侵佔弊難究詰該省三年度概算其歲入項下僅列公產變價通行毫銀一百萬元官田變價通行毫銀三十萬元二共通行毫銀一百三十萬元迭經本部飭其迅速查報並飭按照部頒調查表式填送去後嗣據該省財政廳長嚴家熾詳報全省官有產業現在查清者按時價估計約值一千零七十二萬餘元其已經變價而歸充軍用者陸續已有一百零三萬七千七百六十四元之多至沙田之收益前據沙田代表電稱爲數更鉅一俟查清再行開報等因在案足徵該省官產辦理得法不特可抵此次紙幣借款實稅外收入之一大宗當由本部遴派熟習該省情形梁志文等馳赴廣東前往清查維時粵省軍需仍屬支絀復由該廳長電請將官銀錢局產業投變濟餉本部當以該局所有產業所值並非細數急於變賣恐難得價就令減價出售一時恐無售主懸値待來反誤軍需飭即另籌款項以裕餉源並飭嗣後將所有收入統交中國分銀行另款存儲報部候撥復在案茲准電稱前因核與部省整理紙幣辦法以官產爲擔保之原官有產業減輕中央負擔起見旣與該議相符復與本部前次覆電之意相合擬請准如所請自三年度開始日起凡官產收入專備抵還紙幣借款無論如何爲難不再分文挪用並由本部分別咨飭巡按使財政廳長會同部派員梁志文等認眞清查迅籌辦法報部核奪以利推行至前此變賣產業借濟軍餉之一百零三萬七千七百六十四元據稱因救濟軍餉無法騰挪以應急需祗能歸二年度決算統收統支等語自係實在情形併請准如所請辦理惟此項詳細專冊須迅速送部以憑審核而重官產是否有當恭候命下即由本部分別咨飭遵照辦理所有遵批查核廣東官有財產擬請另款存儲報部候撥以免虛耗而重官產各緣由理合具文呈祈大總統鈞鑒訓示施行謹呈奉批令准如所擬辦理即由該部轉行遵照此批

實業叢談

洋槐種法撮要（續）

七效用 樹之心材多美色材質堅硬不易分裂保存期久燃燒力强以作薪炭火力甚旺且心材之中稍有毒性若得巨材供造船艦最稱適宜又用爲鐵道枕木及土木用材其保存期極長又適於輪輻農具之柄器械之箱及各種器具之用他若作籬垣葡萄棚之柱等尤爲耐久葉多養分且易消化可供家畜之飼料洋槐多用爲公園裝飾樹及街市道旁樹又以其上根蔓延造林於鐵路兩旁及土砂易崩之斜面有固定砂土之效

八養成苗木法

一苗圃撰定 洋槐樹性極好陽光最忌庇陰故苗圃宜擇面南日光良好之處方爲適當

二播種季節 陽曆四月中旬最爲適宜若時期過遲則樹苗當年不得十分發育其末梢生長未固處冬令易罹寒害往往枯死凡此枯死者第二年移植時將受害部分剪去植之可也

三播種方法 宜條播不宜撒播宜高床不宜低床條間距離宜稍寬約六七寸務使陽光透射其生長乃速

四播種量 播種宜疏大概長二丈寬四尺之苗床播種量三兩乃至五兩若播種過密則苗木發育細而長根部尤不壯强

九造林法 洋槐苗一年生高二尺以下者尙須移栽一次二尺以上者即可植之山地播種之翌春三四月將苗掘出根部長者剪斷留五六寸長其分岐之幹及横出之枝均行剪去務使生成單幹之林各株距離約五六尺植後二三年著手整理凡根部旁生萌芽盡行除去若欲得良材者尙須剪枝以期幹形良好伸長材無節也

充薪炭材之用者尋常造林後十年至十五年間即可伐採嗣後每六年至十二年伐一次此樹年齡可歷百數十年今以百年計平均十年伐採一次僅可連次無須更種即以萌芽成林伐木由十月木葉黃時至春初發芽以前均可但氣候溫暖處秋季亦可伐木初次伐木其伐點務接近於地面第二次以後由此漸次遞高以便發芽倘伐木無誤時翌年春切斷處之週圍生出多數萌芽其年可長成一丈有餘是年成次年秋冬之間擇其生長良好者留一本至五本其餘盡行剪除

洋槐之根發芽力最强即將剪下之根植之山地亦發芽成林但以分根造林法須於山土溫潤雨水充足之地方行之且雜草繁茂處萌芽不得飽受日光往往枯死不如先植之苗圃養成苗木然後按前法移植山地較爲妥善其法於春季發芽前將根株如指大者取出截長五六寸距離七八寸上露寸許斜埋於地每即從此發生遂成苗木者萌芽數多可去其弱而留其强也

時評 二

世界震動之戰事

（笑）

歐洲此次戰爭旣開全球爲之震動在亞洲則青島已下戒嚴令矣在美洲則加拿大內閣已開緊急會議矣在澳洲則殖民地宜言必以人民財力供祖國之用矣五洲之中所未聞有所舉動者僅非洲而已其關係不亦大哉

特約馬路電

◎某宅近患蚊子軍大肆猖獗擾亂睡鄉遣掌將軍四面兜捕奈蚊子軍輕巧善走忽東忽西掌將軍幾疲於奔命現該擬開家庭會議公請火德星君帶隊焚剿並舉行清宅辦法云（樹）（新馬路專電）

◎某公館姨太太昨晚獨遊夜花園爲擬白黨所窘事後調查身體稍受摩擦尙未有大損失（樹）（愼定祭路專電）

條陳

文官甄別委員會條陳

（迷信）

竊維爲國求賢當有實驗與民徹吏宜戒虛文貴會膺考試文官之選負甄別縣尹之責冰鑑高懸作有司之月旦玉尺低量司知事之品題自必獨具卓識別求眞才誠以民國科舉良爲曠世奇觀上係天公之咒詛下關土地之刮磨不可不選之又選愼之又愼也據報章揭述道途傳聞均謂貴委員旁求俊乂仍寘夫宋艶班香拔取賢才亦貴乎東鱗西爪置實驗于不顧惟虛詞之是求殊不知紙上蒼生與國家益筆底雲湖於民何裨致使牛鬼蛇神齊挾斜科偏額焦頭盡登上第此第一二次之考試雖多蛟騰鳳起之客而數百名之拔擢無非雞鳴狗盜之徒人言嘖嘖物議紛紛前車當鑒來者可追鄙意以爲文官旣需老成甄別當從實際張冠李戴歷驗殊不可憑夾帶陳文試卷尤難盡信是不可別開生面另立試法廢刀筆吏之問答從身體上之檢察雖一肌一容足見官場之閱歷而一顰一笑亦表官海之秘傳杜宵小倖進之端嚴定資格除青年濫竽之選所頒規條管見所及逐條列陳如其照辦必得喪心之才倘使親民定奏劙膚之效

甄別文官新法分身體能力二門

(甲)甄別身體法

(一)鑽扒狗洞之資格 法取牛角一支套試者頭上以其內容諳合者爲合格

(二)慣碰碰頭之資格 法取鋼釘一枚對向試者額上令其盡力碰之以毫無損傷者爲合格

(三)喪盡廉恥之資格 法取[illegible]一瓶向試者兩臉擦之以不[illegible]者爲合格

(四)善拍馬皮之資格 法以烈馬數頭令試者一一拍之以不[illegible]者爲合格

(五)吮癰舐痔之資格 法以裁尺量試者舌端以長一尺二寸尖滑靈便者爲合格

(六)喪盡良心之資格 法以X光線照之以心肝透黑者爲合格

(七)打千請安之資格 法以解肢法驗試者右腿以筋骨三折者爲合格

(乙)甄別能力法

(一)言語 以自稱卑職小的口氣純熟者爲合格

(二)識字 以能識滙豐道勝各銀行鈔票上之花押爲合格

(三)聽力 以各種洋元叮噹敲之能辨音而知其種類成色者爲合格

(四)飲食 以每餐能吸數十平民之精血而食饒者爲合格

(五)氣力 以鐵刀一柄能于一分鐘刮盡十處鄉邁脫之地皮者爲合格

(六)折獄 以驚堂木一拍能昏天黑地者爲合格

(七)耐勞 以能叉麻雀數十日夜廢寢忘餐毫無倦容者爲合格

（贈有正書券一元）

游戲文

祭遊夜花園者文

（仿祭鱷魚文）（壽民）

維年月日本地善紳某某使花園嚴禁夜遊以傷風敗俗稟請上級官廳以與遊者園而告之曰昔洋商旣居洋場喜清靜相與安枕以除花園惡習爲民害者驅而出之租界之外及革命之後人多于溷則五陵豪少倘皆投資以與運動執照況在鬧幕之間每夜遊資多識花園之訂約莫不來此亦固其所今道尹聚已分飭取消禁止一家之內五方之衆皆樂而從之況道尹所屬一方之近地知事奮察之所治飭差役以嚴查拘捕執法之嚴之厲者哉遊者其不可猶狙大留連此園者者紳承父老命查地禁此園而遊者安然招男集女到處爲吊膀情慾性濃以宜其淫以暢其所言與者紳反對爭爲長雄者紳雖駑弱亦安肯爲遊者低首下心伈伈俔俔爲西人笑以偷活於里耶且承父老命以來禁園固其勢不得不與遊者辯遊者有知其聽者紳言園之害身名受其爽商業之大家事之糊無不貽誤以悔以醒遊者回頭而絕跡也今與遊者約盡三夜其肯心清自制慾念以爲安分之青年三夜不能至五夜五夜不能至七夜七夜不能是終不肯止也是不有者紳從其言也不然則是遊者自作之孽者紳雖有言不聞不顧鬼夫阮籍之蕩窒不自檢束不避以梅毒與自作之孽而爲地方害者皆可死者紳則率二堅作罷乃操巳上利刀以與遊者從事必盡死乃止其無悔

（贈短篇小說初二兩集）

歌謠

頑固老嘆五更

（醒公）

一更裏老頑固兩眼淚汪汪 恨只恨革命黨起義在武昌 大淸國歷代主聖下多仁厚 爲什麼好端端立意滅君王

二更裏老頑固兩眼淚如珠 怕的是小髮辮就要離頭顱 聞聽說大總統要下剪髮令 眞不會逃到了一紙催命符

三更裏老頑固兩眼淚頻揮 說什麼五色旗紅黃藍白黑 從今後黃龍旗不再相見 每思及怎由得我心兒傷悲

四更裏老頑固兩眼淚汗汗 年月日改陽曆實在太荒唐 到如今選吉期靠天黃黑道 堂堂的大中國爲何學外洋

五更裏老頑固兩眼淚盈盈 參政院發表後不見我的名 倘若是政府中能我來任用 爲銀元我也可立刻變文明

（贈短篇小說一冊）

初印絕妙好詞箋出版

本館... 冊共一布套定價大洋七角 上海望平街有正書局及北京南京天津蘇州分局同啟

大舞臺十三特別夜拿手好戲

大減價 二等正廳三角 三層包廂二角 特別官廳五角 特別包廂七角

富仙舫 七盞燈 張雨亭 麻子紅 趙如泉 呂月樵 萬盞燈 李春來 賈璧雲 蓋俊卿

三門街 割髮代首

丹桂第一臺陰歷六月十三夜戲

大減價 特別包廂五角 特別正廳三角 頭等正廳二角 三層包廂一角

曹甫臣 劉漢臣 周鳳文 文雲冶 李祥麟 馮子和 夏月珊 毛韻珂 周鳳文

好緣 全本黑籍冤魂

第一臺十三夜特煩拿手好戲

大減價 官廳五角 特別包廂七角 包廂五角 正廳三角 二等二角 三等一角

李少棠 張德俊 八歲紅 小君玉 趙叫天 蓋德山 李靜庵 唐君玉 趙玉志 馮志奎

黃金台 拾玉鐲 血淚碑 執扇 贈扇

法界迎仙鳳舞臺男女合演

六月十三夜准演

張福寶 牛桂砂 狗肉芬 小吉祥 王雲鳳 小香香 媚香樓 媚菊芬 陸菊芬

羣仙茶園十三夜戲 正廳一角

花鳳仙 賽勝奎 小蓮英 朱瑞云 草上飛 小黑燈 小長庚 翁梅倩 小桂芬 草上仙 小蓉仙 紅菊花

鼎足三分 徐寶山

杭州第一舞臺

民國三年八月四號（夜戲）（舊曆甲寅年六月十三夜）

陶洪卿 小連生 應寶蓮 趙月來 小金振 張月亭 小手鑾 林卿 小禿扁

大溪皇莊 陰陽河

寶善街丹桂茶園十三夜 正廳一角

高桑奎 金菊花 趙雲峯 趙鳳雲 趙素云 趙鐵四 山探母 張文艷 小奎官 趙紫雲 十三旦

商辦鏡花戲園

六月十三夜特別拿手好戲

張湧棠 潘得勝 任子辰 陳七寶 張寶香 陳兆峯 陳小貴 胡鳳林 蓋天寶 周昌順 林芳錦 小鳳彩 裘寶花

三皇府 別妻 全本 臥龍

大觀中華園新劇

特請著名新劇家

媚孃

大舞臺

六月十三夜准演拿手好戲

賈璧雲 呂月樵 王子麻 張雨亭 李春來

割髮代首 戲迷傳 三門街 雙獅圖 割髮代首

民鳴新劇社

每夜加演

最新中國活動影戲

六月十三夜准演

情天恨

第一台十三夜特煩好戲並送

念四孝圖執扇

特別包廂 頭等包廂 特別官廳 每位一把 半票不贈

惠羅

南京路十三號

本公司為東方運售英美各種男女靴鞋最大之進口商品公司自禮拜一即陽歷八月三號起至禮拜六即陽歷八月八號止為特別發售靴鞋之一星期本公司現尚有大宗白帆布靴鞋以及各種夏季所着之皮靴鞋等甚多式樣極其時新皆最近兩個月中所運到之貨今擬將此項靴鞋於此一星期之中概行售脫本公司所有各種靴鞋皆係由外洋運來向來不售上海本做之貨 諸君凡購買時先行察閱鞋底外國字便知且本公司之價目較之日本貨及中國自製之貨尚便宜百分之二十五倘祈惠顧諸君駕臨看貨方信言之不謬也本公司夥友皆能操華語接洽可無扞格之隔閡也

惠羅公司謹白

上海廣昌號戒煙丸送客

渡津寶筏

身體康健精神壯爍乃人生極大之幸福設或有病呻吟牀褥其困苦有不堪言狀者方知無病時就是神仙本藥房人造自來血補血強身功效卓著能統治男女老幼血虧各症對於男子陽萎精衰房事無能婦女經期不準經冷經淡痛經不孕育嬰無乳及手足麻木等症服之尤稱神品誠渡津之寶筏也

小瓶一元二角每打十二元 大瓶二元每打二十元

總發行所上海五洲大藥房

閱報諸君試猜此係何種廣告其中所畫何字請分註明白並將註明姓名地址用紙剪下送四馬路五洲藥房當贈良丹一包五彩保證書一本遠埠函取須封郵票二分空函不答期以一月為限惟本埠陽日不憑

姓名 地址

福家永忌廉

上市

茲因本店向各名官體細售著名人口每每色已膽之禮口杯杯久夏秋炙時每分杯逢忌廉角莊分杯得冰洋一門五隨時無價冰水果十貴客飲何廉做隨元趣論以項一門三七可定送出二七欲送電話不快碼定隨隨主顧福家主人謹啟

鴻順泰茶號

本號主人歷來採辦綠茶專售洋莊紅綠名茶...上海法大馬路...

叟臧姑壇記本三合裝 蟻麻仙

京都天寶齋

嫩面玉容散

此散治男女面上油膩黑暗...

打字招生（另設特別速成班）

本學社設立日夜打字專科...

股票交通公司

本公司經理各項股票...電話...

四馬路望平街口

快閣茶居

紅綠香茗 咖啡奶茶 可可奶茶 各國餅干 各色果露 都是一角

新華園

內容之優點

英大法 本人 日本魔術 五彩 影戲 林步青灘簧 中外 烟火 幻術家 戲法 各國名西

克虜伯股份公司之安恩鋼廠 禮和洋行 中華總經理

克虜伯為德國實業界之泰斗此舉世所共知者而有之鋼廠向設在德國之鋼廠造船廠之分別設廠在德國西法倫省之安恩地方有增爐煉化鋼島亭鋼等價形鑄冶廠壓鐵廠鍛鐵廠機械廠並製造鋼模鋳塊船柱機舵臥輪機件汽機輪船尾以及鋼曲柄軸筒等物

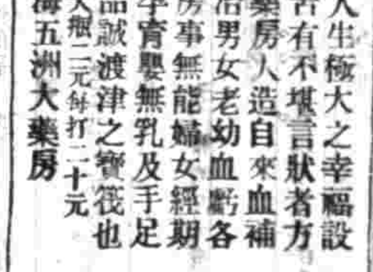

此集為楊忠愍公所讀書序原稿乃審其師徐少湖者以浩然...

時報第四張

今天四大張

中華民國三年八月四日星期二

舊曆甲寅年六月十三日

龍馬精神

外埠由民局購買須由郵局來信關照以免舞弊○如無靈驗包可退銀○批發另有定章

魚翅克[illegible]五官百骸無不靈[illegible]天下神[illegible]之[illegible]不敢自[illegible]諸君一試便知優劣每匣大洋二元每料一斤收藥本洋二十八元若老年血枯及身弱者病另製[illegible]五元不靈包退

當此科學競爭世界若不強種何由競爭若不競爭何由興國[illegible]先天不足後天[illegible]凡人之[illegible]精力[illegible]腦力不足[illegible]本主人[illegible]

五開間門面 上海盆湯弄過絲業會館寧波路口

斷香廬雲氏總發行所啓 製藥所仍在北京路保安里內◎分設南京花牌樓◎杭州陳列所◎天津北門外鋪子胡同忠成棧內◎無錫北門江陰巷內

上海德紀洋行啓

本行開設已久經理各國著名廠家進口洋廣雜貨疋頭大小五金印度埠紗[illegible]物美小行亦格外克己[illegible]生意早已馳名中外專理宏利人壽人險暨英國地球火險此兩公司成本甚鉅各省均有分行設立[illegible]所有房屋貨物生財衣服[illegible]上等保險費從廉凡以上各貨營業請至二馬路A二號三層樓上本行面議自當克己歡迎此佈

佛學叢報

自十三號起改章通告

啓者本報已出至十二號全年滿足茲自十三號起改爲兩月出報一冊每冊三角全年六冊定全年者大洋一元五角此啓

第十二期出版

每冊三角

▲要目 闢門論 維摩詰所說經講義卷第二之下（六） 法性宗明綱論綴 法性宗之東來 佛教之希望 釋迦如來眞身舍利來儀記 上海頻伽精舍大藏經流通處廣告 青王寺募建養心堂緣起 中華佛教總會呈請大總統保護佛教並送章程文 日本大正博覽會觀江西龍泉寺某禪師遺鏡記 世界宗教不同之要點 釋迦牟尼佛傳 善才南詢華嚴海因緣序 名山遊訪記 ▲圖畫 地藏菩薩像 孟蓮雷之阿拉根塔 批哥塔 朗照禪師未焚身前五十餘歲時之肖像 日本大正博覽會之肉身坐化僧 妙空和尚肖像 妙空和尚遺墨 普渡山頂石刻字 衛 等

上海望平街有正書局內 佛學叢報社啓

中國通商銀行謹白

本銀行招集商股資本五百萬兩現已收足二百五十萬兩總行開設上海經辦各處匯票押匯電匯及押款凡有放存銀兩或半年長年存款一切交易無不周安克己並自備高大洋棧一所貨物均可寄棧並可押用銀兩棧租格外公道特此佈告

君當依法服食散拿吐瑾歷數禮拜之久

君之面容靑白腮凹目倦自覺貴體若何君覺乏力乎胆怯乎易怒多愁乎諸事皆不滿意乎對於無論何人多生疑心乎君覺頭暈頭痛夜間不能安睡乎果覺如此則君處於極危險之地位矣 **因君之腦系即係君之生命與精力發源之處已經損壞不易收拾矣** 君如不即醫治使之復原必有極大之危險恐變爲癲狂與他種可怕腦病 **此地位只有一種靈藥能使君之腦系強壯身體復原其藥維何即最著名之補藥散拿吐瑾延年益壽粉是也** 諸君請立服此靈驗聖藥勿再觀望以致躭誤且君當依法服食數禮拜之久因君之病狀已顯明其病根之深伏然無論患病若何久長苟有一線之命服此散拿吐瑾必能有益世間有千萬人旣瀕於死因服此藥而得全愈者皆爲此靈驗補藥之活現鐵證

諸君如讀以下證書便知此藥之靈效

敬啓者前承 惠贈散拿吐瑾一瓶此藥（僕於數年前已見一友人以積羸之軀方服兩瓶立臻壯健以後遇有親友中有用腦過度身體積弱者僕均勸其服食此葯無不奏效知散拿吐瑾之非凡藥有百利而無一害者實以（僕爲最早曾見保証書內載世界著名之技師文士政治家所言此藥之功用均符（僕所經驗（僕尤可證明散拿吐瑾實爲一切思想家必不可少之要劑也特復鳴謝即請台安

溫宗堯謹啓民國二年三月十五號

此藥每包均有左圖爲記

散拿吐瑾延年益壽粉

兜安氏霍亂吐瀉聖藥

霍亂一症夏秋最甚揆厥原由皆因伏暑傷寒夜卧貪涼所致此藥功專止瀉止吐舉凡夏天暑瀉久痢不止肚腹絞痛痧氣霍亂者服無不愈也

每瓶大洋陸角每打大洋陸元 各藥房均有出售 上海北京路十五號兜安氏西藥公司啓

有正書局

乙種角花 …治愈遺…

宣光紙印一角五分 奏本紙印 白紙三角

式出版 速來購用 批發廉價 何家發行 有正書局

琦瓏版 唐拓聖教序

此集爲楊忠愍公所親臨序原本乃書其師徐少湖者以作紀念

售處 上海望平街 有正書局

本埠新聞

紀事

上海之關於奧塞戰務消息（五）

▲三日字林報云上星期六下午本埠奧國後備兵奉命準備離滬前往何地未經宣布大約取道美洲赴歐人數共約十五名

▲北京路德國總會衛兵二十八人上星期六日奉北京德國公使命令乘北德郵船公司郵船費拉特立奇號赴歐旋該船展緩出發遂留滬以待後命

▲義國炮艦一艘由漢駛抵滬上

▲北德郵船公司郵船費拉特立奇號將船中已裝之貨卸清大部分於上星期六晚開赴青島昨日下午當已達彼處矣

▲德國在遠東之軍艦除克尼斯堡脫希外現均集於青島所有較小之航江砲艇亦在彼處德砲艇茄古爾號前星期中正在本埠老船澳修理尚未竣工即於星期六日駛往青島傳聞奧國巡洋艦女皇伊里沙伯號現亦在青島

▲英國砲船卡特麥斯白朗白爾鐵斯脫爾三號於上星期六日午時駛離上海所往之處未悉船中裝足煤油糧食甲板政拾一空以備行動

▲英國皇家郵船公司郵船亞細亞皇后號已爲英政府包雇又露西亞皇后號現在溫哥華埠約亦將爲英政府包雇矣

▲英船耶茶思囊昨晚七時離滬赴香港艦中載有其他較小之軍艦之水手數人

▲大英驛務公署署長屬本報（字林）宣布因今日（六）連無船來滬故已電致奉天將英國郵件包轉從津浦路遞來上海

▲本埠受歐洲戰事影響上星期六日商業完全停頓因所有各郵船多爲各該政府包雇撥用又各銀行決議船中商貨必須保戰險故出口業已完全停止各郵船公司均不收受貨物有某某郵船已將上一日所裝之貨卸脫金融之緊迫雖不至如歐市之劇烈而商業已難進行倫敦銀行貼現之率爲百分之十此間各銀行無論存儲大宗現銀亦難借出絲茶已無市面因華商突然停止交易之故華商並將停買進口貨云

▲本埠某要機關昨午後三時接某處消息奧塞已於星期六開戰其勢甚爲激烈並據某西報訪員探得滬上德華銀行於昨日由火車運送銀六十萬兩赴青島現北京銀行立於中立地位凡關於戰事之國托該行轉存之銀兩一起利息昨外國銀行爲暑期休息日今日開關對於兌換方面必有一番手續也

▲某西報昨接青島來電謂該處華人異常恐慌紛紛遷移惟遷費極昂普通之戶異常焦急云泊在楊樹浦之德國兵輪某昨滿載煤出口向青島進發

▲歐洲自奧塞戰釁開後俄德兩國已相見於戰場法國以與俄訂有戰守同盟條約故亦亟亟籌備戰事以爲俄塞之後盾法爲民主國人人有當兵之義務日前法總領事奉到該政府命令通知旅滬法商凡在服兵年限內者依次預備其第一批上至二十五歲者以統計法計之各三丁抽一第二批自二十五歲起至三十歲合三丁抽一第三批自三十歲起四十歲止將全國皆兵擬度其第一批應徵法商已于前星期內陸續回國其第二批約五六十人定於今日搭該國郵船起程西去云

暗殺犯判定死刑

上年柴啓藩在租界內暗殺李榮生一案前經檢察廳起訴由審判廳判處死刑該犯不服上訴復經高等廳駁回仍判死刑該犯仍不服復至大理院上告現檢察廳奉到江蘇高等審判廳飭知轉奉部電大理院判決主文柴啓藩仍判死刑該犯不日即須發還檢察廳執行本案爲中西人士非常注意聞此最後之判決人心當爲之大快也

大總統壽辰誌慶

上海鎮守使鄭前日接奉陸軍部電開准政事堂函告以九月十六日爲袁大總統壽辰之期行政司法軍警各署廳於是日一律懸旗並飭停止辦公一天海軍各艦暨各砲台應於是日午刻升砲二十一響各口岸所泊各國軍艦届時如鳴砲誌賀亦應答砲二十一響以伸謝忱而誌慶賀除函致海軍部飭遵外函請轉飭所屬一體知照等因合電告云云昨經鎮守使署己通飭所轄各軍營知照矣

嚴查偷運囤積之弊

滬海道道尹楊小川君因日來滬市米價繼漲增高未及一月自每石六元一二角飛漲至八元五角左右且市面尚增漲無己據云天時亢旱秋收青黃不接之際來源減少之故然恐不免有奸商偷運及囤積之弊故特飭知上海縣洪知事及警察徐廳長分別嚴查有無奸商囤積外並函請江海關施監督傳諭海關華洋巡扞人員嚴查以杜偷運而維民食云

查禁擾亂人心之謠啄

滬來有一種幸災樂禍之匪徒乘奧塞風雲發生各國旅滬隸名軍籍之僑商紛紛返國之際忽發生一種謠啄謂有亂黨擬乘此時機圖謀不軌並有串同某國出面希圖强佔滬南製造局云云爲滬海道楊道尹訪聞以此種謠啄最足擾亂人之心志實與地方治安有密切關係己函致鄭鎮守使轉飭一體嚴防查禁外並函請駐滬外交團轉飭捕房派探查禁以杜淆惑而安人心云

請減章水天之押期

大同民黨首領章水天因潛居新閘秘密結社被中央政府查悉恐有陰謀內亂情事電飭鄭鎮守使函請交涉員轉行英公廨出票派探將章提獲迭次解奉讞會同德領師謀君訊明判令拘禁西牢三年期滿遞出租界在案茲悉被告代表羅禮士律師以章並未反抗中央命令亦無謀亂確據且被押迄今半載尙遵章執役因於前日據情具稟公廨陳請核減押期關讞員朗稟以此案係襄讞孫羹梅君原審須俟孫君會商德領師君再行核示飭遵

華法改訂界務之詳文

韓巡按使據滬海道尹詳稱爲上海法租界戰連大路劃清華法警權迭奉部飭定期實行事宜照民國二年十一月十四日奉外交部公函內法使來部面稱以後據上海法總領事函言上海法租界外戰連大路華法警權不清不免困難請早議法厘定旋據法總領事提出條件當飭會商前滬警察廳督辦並飭上海縣洪知事調查暨與法總領事聯絡一切情形於本年二月十六日照錄各項條陳並測繪地圖備文呈報外交部暨使館前在民政長任內各在案嗣後均由外交部隨時電查情形主持辦理四月初六日奉外交部電開法界外馬路事現經本部與法使協商解決訂明關於國事犯訂立專款四條互換照會另函達其餘業與法領原擬之約款十條亦經本部與法使酌改爲十一條首段敘文內刪除下改爲中法兩國敦睦起見下接擬將上海法租界云云又歸入法國管理權改爲歸入法國警察權茲擬條約改爲茲擬條款十一條其條文第一與鹿路及寶周路以一半歸法國公董管理一半仍歸民國管理其巡查事務悉遵民國路現己通行之章程中法巡警兩相和衷辦事各有稽巡之權第二中國前築寶周路自寶建路起所有用去之經費由法公董局賠償一半並將西門外自方浜橋起南至斜橋所有前經法國修之馬路交還中國不必賠費惟須將該路隨時修理俾電車通行無阻第三四五三條均照原文不改第六租界內華人耕種之田地住居之房屋及平等人家之各産法公董局永不抽收房捐地税及他類似之捐税以及入頭税第七於始有完納税房捐下加於公董局四字餘照原文第八該攻基既未遷移之前句刪除所有華人棺柩下攻祇准在界內掩埋不准浮厝條照原文第九條原文不改第十中國政府所派定之上海法租界會審公堂中國審判員亦有權審問在外馬路區域內中國人之民刑訴訟是以在此區域內特立一廳所爲該員執行審判事項之用第十一以上條欵經中華民國外交部會同該國駐京使臣於批准後三個月始生效力等語除由法使電知法領外所有約欵十一條如由該特派員轉具條文與法領互相簽字爲要並希飭守秘密等因茲奉外交部本月初六日電飭以十四日爲發表之期除由示布告並會同法領勘明界址勒石遵守仍俟將辦理情形另文續報外擬合照錄示稿備由詳請察核訓示施行謹詳江蘇巡按使云云昨己奉行遵照所詳辦理矣

惜陰公會之進行觀

▲組織書報社

惜陰公會自成立以來進行甚速刻自遷移南京路四十號後地位寬福已另設書報室爲他日擴書樓之準備其通告云一國中欲學之人統全國人民而計之實居少數故欲增進國民知識養成少年人格不得不於學校教育之外致力於社會教育東西各國學校教育之發達比較我國爲何如而其社會教育事業之發展尤足令人驚佩僅就圖書館一端言之在我東鄰之日本己屬遍地皆是倫敦柏林之大圖書館藏書恒至數百萬冊每年觀覽者恒多至數十萬人其建築之宏壯藏書之豐富組織之美備管理之適宜觀者之衆多有非我人意想所及者懿歟盛哉返觀我國設立圖書館者寥若晨星滬上爲人文淵藪亦爲衆惡所歸少年人士欲於公除之暇覓一修業之所殆不可得以致傾染惡習墮落人格者己非甚鮮同人有鑒於此爰有惜陰公會之設以灌輸智識培養人格爲主旨成立以來屈指四載雖無偉大成績而在會同志多能束身自愛同人於是深感夫社會教育之重要用將會中書報一部公同好計歷年購置書籍倫理修身文學史地博物理化教育實業法政小說等書三四千冊及期報日刊等數十種組織書報室一所凡各界人士願來觀覽者向本會索取觀覽券入內觀覽以爲圖書館之嚆矢並議廣徵書報以匡不逮海內士君子有以書報惠贈者乎不勝馨香祝之

▲管理基本金

該會因互商管理基金規則於前日開評議幹事聯合會由書君凰超主席畢君書程報告一切經衆議決規則十條茲錄於下

惜陰公會基本金管理規則（一）本會基本金管理員定額五人由全體會員投票選舉之以得票多數者爲當選由議員會監督之（二）本會基本金管理員凡本會會員除幹事外均可當選條員當選後須辭退議員本職以一年爲一任連舉連任（三）本會基本金管理員應以得票最多數者爲主任尋常事件主任有隨時處理決之權（四）本會基本金管理員應於基本金收據上蓋印（五）本會基本金管理員對於基本金有完全管理之權幹事會支用基本金時至少須有三人簽字認可（六）本會基本金管理員不得以基本金充消耗費（七）本會基本金管理員於收支情形除隨時在會所宣示外每半年應彙造具清單報告全體會員（八）本會基本金管理員於本規則範圍內得便宜行事若遇非常事故不能解決時由會長召集全體大會公決之（九）本會基本金管理員有事故缺員時應由全體會員補選之（十）本規則由本會第一次議幹事聯合會公決施行

新大橋交涉之函件

滬海道尹兼特派交涉員楊小川君接到領袖領事關於新大橋交涉復函云接展來函以麥根路大橋禁止往來一節當經閱悉茲本領袖接據工部局報稱業己籌劃擬會同中國官長爲重行修建該橋因查該橋頗形危險行人當不能再經過現領事公會深望允照工部局所擬辦理俾將來通便利介乎租界以及蘇州河傍邊緊要之處相應復請查照施行云云聞此項交涉決計由華官自行籌款興工建築惟建橋之式樣及開工之日期現正雙方磋議論具圖說以便進行云

密查夾帶軍火

上海鎮守使鄭汝成君昨接江蘇宣武上將軍馮密飭云准統率辦事處電據會辦剿狼軍務趙報稱據諜探報此次狼匪由陝回竄係因軍火缺乏不能持久是聞官軍包圍消息誠恐難以突圍勢將聚殲而亂黨迭派代表互相聯絡俟該黨於湘鄂起事狼爲聲援故決意分股南竄應用軍火由黨接濟黨匪聯絡己成事實現在該黨由外洋購得大批軍火由長江下游私運接濟以上海爲總樞等語希即密飭所屬一體防範查緝以杜後患等因准此查上海爲商務總匯之區輪船往來誠恐夾帶軍火等情合函飭由該鎮守使查照辦理等因鄭君奉飭前因除飭軍警防範並加派偵探嚴密偵查外一面函請駐滬特派交涉員楊小川君轉請海關稅司如遇輪船進口嚴加查抄矣

嚴查私運軍火

浙省興武將軍訪聞浙省著匪王永勝業與太湖梟首曾老富子聯合一氣現因缺乏軍火己遣羽黨攜欵潛滬私購槍械子彈以備運往太湖接濟匪用聞己購就擬將起運自應赶速嚴緝以絕匪患除密飭浙省水警各專署查緝外並於前日電由上海鎮守使署轉致江海關監督函請新關稅司分飭各洋關查驗員凡遇由滬開往蘇浙太湖等處之小輪務飭扦手人等應將搭客所帶行李貨物內詳細檢查以杜偷運軍火云云

子藥廠之戒備

駐防龍華鎮陸軍第四師第六團團長雷銘卿君以龍華子藥廠爲軍火重要之區且該處一帶接近滬杭車站及徐家滙法華路等處爲往來要衝現值謠風未戢防範宜嚴聞自前日始夜間派軍在上列龍華鎮一帶分班輪流梭巡以資嚴密云

五彩印描眞金 西方阿彌陀佛接引像

接引云者凡人臨命終時佛即示現接引衆生至極樂世界也佛說阿彌陀經云西方爲淨土名爲極樂世界其中有佛號阿彌陀吾人只須執持阿彌陀佛名號念念西方願生彼土果能臨命終時一心不亂即能決定往生極樂士云云我國夙崇佛教近世研究佛學者益多本局特恭印大幅精畫高妙色相莊嚴每幅價二角又本局精印分印西方三聖像原價一角半現改一角五分描眞金西印方三聖像原價一角現改一角半定價從廉祈賜顧爲荷

上海望平街有正書局及北京天津南京蘇州分局同啟

前清十一朝皇帝真像

此像懸掛前清宮中爲清太祖清太宗順治帝康熙帝雍正帝乾隆帝嘉慶帝道光帝咸豐帝同治帝十一朝眞像共十一軸每軸長凡八尺有餘爲當時繪畫高手所繪英姿奕奕精彩絕倫茲特攝影製成珂羅版印爲大冊非惟美術界之精品亦歷史上一種參考之畫圖也

上海有正書局及北京南京天津蘇州分局同啟

描眞金西方阿彌陀佛接引像

上海望平街有正書局及北京天津蘇州南京分局同啟

◉久旱逢甘雨

本埠自入伏以來未曾得雨四鄉已現旱象昨日下午五時濃雲密布雷電交作大雨傾盆約歷一時之久天氣涼爽莫不稱快焉

◉整頓鹽務人員

大總統據某肅政史密劾江浙皖諸省鹽務人員不時逗留上海特面諭財政部周總長會辦駐滬清理鹽款委員陶蘭泉君接到部中密電即分別調查未得確實證據當將在滬各鹽務員查明設機關在滬辦事者一併呈復去後頃經部分飭各該省財政廳將上海分設機關可裁併者一併裁併以節經費一面仍密令某君隨時偵察倘有蔑理財政人員仍在滬地者着電隊到部議處云云

◉附從者免其一死

亂黨阜某初潛來滬上希圖運動謀亂事敗曾爲滬北警察分區拿獲解送上海鎮守使訊辦在案茲悉軍法科訊得該亂黨阜某初承認附和黨人担任職務不諱姑念係屬附從姑予從寬處以二等有期徒刑應得監禁九年零十個月業於前日飭將該犯阜某初發交上海地方監獄執行監禁矣

◉拘獲附亂之營官

蘇省緝私營營官唐某於上年二次革命時附和亂黨謀殺長官事敗潛逃曾奉江蘇都督通緝在案日前松江鎮守使據探報告該亂黨唐某現在松江西門內設立機關有密謀作亂情事維時繆善德君適在上海代理滬使職務當派滬寧稽查員南名會同松營稽查員前往該機關將唐某拘獲並搜出逆證多件該稽查員遂就近送交松江鎮守使署軍法處暫行寄禁昨特至滬赴鎮署具呈該犯唐某應否解滬訊辦抑或由松辦理請示進行

◉台匪將蔓及於蘇界

上海鎮守使鄭汝成君據軍事密探偵報台州巨匪周必昌即周永康現在溫台等處招集羽黨至六七千名之多各圖大舉擾亂治安勢甚猖獗浙江將軍業飭兼統領等協力拿剿未能得手勢將蔓延及於蘇界現探得該匪遣派黨徒周某兩名假扮客商來滬密購軍械向某洋行接洽希圖購運回浙約期起事並與亂黨聯絡一致進行等語鄭君一面報陳加派偵探嚴密偵查外復函致駐滬領事交涉員商與各國巡捕房協探緝拏以保治安云

◉華商電車公司之進行神速

南市華商電車公司業與法界電車公司議決從十六舖橋接聯軌道彼此通車以便行旅茲經雙方議妥由華商電車公司總理陸伯鴻君據情具稟詳請滬海道尹立案等情楊小川君得稟之下業將原稟並合同等申詳外交部交通部以及商部 江蘇韓巡按 使處該公司一俟接奉批答即可定期實行開小東門外起至新北門外止新築民國馬路上華電車公司亦須鋪設電車軌道推廣營業該公司之蒸蒸日上可拭目以俟之

◉軍人不得請假

第七旅臧旅長近以防範戒嚴營規自應格外遵守禁止士兵無事不得請假外出連排長官亦不准擅離職守以防士兵懈怠且因邇來亂黨屢有派遣羽黨潛向士兵運動謀變情事應由各該長官妥愼防範昨已傳令駐紮製造局之十三團各營長遵辦矣

◉鄉人拘獲逃兵

本月一號午後有駐防製造局軍隊逃兵某甲知徐家滙虹橋鎮未設警察或裝荷鋤至該鎮將所開之雜貨店內開放空鎗在櫃桌抽屜內搜得洋三十五元後至隔壁油酒店糟坊挨次搜索未得分文復在糟坊內開鎗示威適有鄉人在坊購物見而生憤上前將其抱住致被該逃兵用槍上刺刀戳傷三處途經隣依鄰同拘獲送至徐家滙淞滬警察二區三分署經署員余炳文君略訊一過飭送總署訊核該逃兵提押在途脫逃幸經押送警察奮力窮追始行狙獲現已解交總署發交司法科收管訊明核辦矣

◉停訊一天之原因

昨日星期一公共會審公堂輪應英領陪審堂期忽宣佈謂係銀行休息之期停止讞攻一天惟聞外間傳述謂係駐滬外交團因奧塞戰局牽動全歐以致日來滬市金融機關岌岌可危故特邀集各銀行西人公開特別會議是以均停止辦公一天云

◉署員與隊長對調

淞滬警察廳偵探隊隊長程錦曠奉調閘北四區二分署署員遺差尚未委定一節(已誌前報)茲悉徐廳長以偵緝長職務重要未使久懸副隊長程世清堪以升充遺遺副隊長一差以西門內二區二分署署員孟銓霖調派昨已分別飭委矣

◉麵粉業發達之預計

米麥麵粉雜糧均爲軍需要品現下彼此運消不通其麵粉一項向惟美國船來品爲最多數次如中國商廠自製者以故中國內地各口岸來滬定購者僅供內地各處之銷路不能運消外洋從此中國麵粉一業可日見興旺將來認可抵制外貨耳

◉法領事注意接濟軍糧

駐滬法總領事甘君以奧塞戰事頗有關係誠恐有人在申販運食糧軍械前往接濟助戰之弊特於前日起議飭法捕房密君密派華探前赴東站各處爲探報核辦云云

◉查禁在公河捕魚

洪伯賢知事致淞滬警察廳文云據十七保四圖圖董趙秉圭稟稱趙港後浜係屬公共宅河近有不顧廉恥之徒赤身露體下河捕魚以致淘米汲水婦女褻着且擾混食水於衛生大有妨礙此種野蠻舉動殊屬敗壞風化若不嚴勸阻又復持蠻請求嚴禁等情前來查行禁止並但妨害衛生爲特函請飭事查照迅速施行毋任企盼余君接函後即飭駐在徐家滙鎮之二區三分署余炳文署員轉飭長警從速前往禁止以維風化而重衛生矣

◉氣忿服毒

侍者劉寶成因與香烟廠女工王瑞蘭姘識爲伊妻劉黃氏撞破與夫沖突致氏中毒而死當經地方廳檢察官將劉王研訊供詞殽展寛奉莅檢察長飭令該氏有被人設計謀害以致受毒斃命情事委派司法巡長梅甫枝前去調查再行核辦在案茲悉該巡長奉諭後昨往閘北寶山路義品里劉寶成所居地點左右一帶細詳調查途查得劉寶成與王瑞蘭私識以來一奸情熱僵伊妻黃氏於不顧逃向伊夫理說反遭毆辱因此該氏一時氣忿自行服毒而死其家中樓上現有洋瓶三個一爲芥辣粉一有十滴時疫藥水一爲擦銅藥粉皆與該氏服毒身死案內毫無關係遂據情回廳稟復汪君以核辦

◉二盜共犯兩案

浦東西溝附近鄉民張瑞英家被盜行刦並遺盜匪將張並張媳金氏工人錢二郎欸繩捆綁脫逃一案嗣經地方警察事務所偵探載逢春拘獲盜犯顧掌生趙阿根陸順堂三犯吊到原贓押解到所轉送地方檢察廳預審判押候示在案茲查住居浦東二十二保四十四圖金家橋地方前在公共租界戈登路捕房充當包探已於去年七月間病故之陳金標家內亦于今年舊曆四月初三夜被盜匪撞門而進搶去金銀首飾洋元衣服等物當時陳子陳阿春同母陳俞氏上前攔阻哀求將贓留下各匪大怒將氏連戳四刀並將阿春戳傷二刀始各得贓揚長而去陳母子受傷後當時開單連同血衣二件呈報檢察廳請緝有案但陳母子傷痕早經醫愈業經檢察官訊得此案盜匪其顧掌生趙阿根陸順堂三犯亦均在場動手一再預審顧等供認不諱旋在實昌路押店吊到陳家贓衣數件飭傳陳母子到廳辯認屬實遂稟明汪檢察長于前日移請審判廳請爲判决矣

◉聲明蒲肇河之船捐

法公董局現在西門外自靈樹路至斜橋一帶擬放法新租界一案曾經中西各官長議妥已經會訂條例宣布在案該局本擬於八月一號實行推廣因一切手續未曾完備是以暫緩進行茲經上海工巡捐總局朱局長查得該處日暉港之蒲肇河前有商人唐某在本局稟准在彼收取河上船捐按月彙繳捐款在案茲因該河係華界完全所有誠恐將來法新租界實行推放之後或有誤會之處以故先事呈報鎮守使鄭汝成君滬海道尹楊小川君等請爲據理聲明以資備考

◉烟商因手槍而受累

昨日上海南商會據本埠西幫商業德隆彭等八家聯名函稱護業上海法租界天成德經理陳西垣別號文翰係陝西郃陽縣人日前因事回里後即由陝返滬經過南京時欲乘滬甯火車茲悉河南等處素多盜匪出沒客商往返時虞搶刦是以預備防衛所用之手槍一支子一百粒不料突被江甯警察從車站查見即行拘解警廳在案請即電稟江蘇巡按使並江甯警察廳長聲明理由請將該商人陳西垣一名從寬釋放回滬營業等情該總協理接函後已允爲担任電稟矣

◉各有應得之罪

施炳松控包秋泉欠銀不付曾奉地方審判廳訊供之下判包收押聽候判決在案詎包在押控審判廳承發吏韓先瑾勒索賄洋等情當奉審廳長移請檢察廳請飭澈究等因韓亦具訴到廳控包秋泉公然侮辱等語當經該檢察官提案預審屬實移請審判廳判決昨午後奉王推事官會同李君公開辯論兩造供詞各執而韓先瑾堅不承認包秋泉堅稱被韓索去賄洋十元問官得供以行賄得賄各有應得之罪韓先瑾詐欺取財罪立成已判監禁六個月包秋泉判監禁四個月以儆

◉上海縣知事公署批示

浙金植善堂董事張瑞年稟批稟悉胡祥鈺之被舉爲積善堂醍業公所董事該同鄉既未能一致贊成自應候予執行仍着妥議解決再行呈候核示至有人峰聚意圖暴動此乃關於地方治安係屬警務範圍儘可報請該管警署隨時禁阻可也惟查閱前稟係董事舉錫功爲首列名今兩次來稟忽又撤去亦未聲明理由且所叙事實烟懞其詞有無奸徒從中搗實之弊所請出示之處暫毋庸議此批前稟附

瑣聞

○城內○

○書記易人 滬海道尹楊小川君因書記何祿三業經辭職所有遺缺未便久懸查有李秉璋一員堪以委充斯缺昨已下令委任矣

○關提烟犯 船戶陳根郎私運烟土爲江海北關巡員查獲原明稅司函請地方檢察廳長汪君派警來關迎提等因昨日下午汪君飭派法警韓瑞生王殿壽前往將陳根郎迎解到廳諭令收押候究所有抄獲烟土等證則現存該關之中

○華洋界○

○傭人作竊 無錫人周根山向在原籍劉榮記家爲傭於上月間忽竊取其主值洋一百六十元之金戒鈔票潛逃來滬在棗湖路王李氏娼妓院狎遊留連忘返爲其主劉榮記偵知來申報由捕房派探前往該妓院將周及王李氏一併拘獲分別收押候解公堂請究

來函

消夏社來函

敬啟者本社一切章程悉遵縣警各署批諭辦理雖開幕尚無多日而秩序井然毫無紊亂每日由警署派來巡官長警輪班監察游人稱善皆無間言所有灘簧影戲嚴加取締選擇雅正詞片悉本改良社會有益世道之旨絕無淫褻等弊昨日某報所登各節均屬子虛至再本社係鄒人三人組織並無他人在內合併聲明素仰貴報正直不阿用請登入來函以免誤會而昭核實無任感佩之至 消夏社湯鵬嵩袁雅嗣汪宗銘同謹啓

遊記

日本大正博覽會遊記(五) (續)

珊瑚桃色最貴赤次之白又次之有一株桃色梗粗如人臂枝幹蟠糾若老梅價千七百金此館所有大略如是此外尚有捕魚之綱鈎魚之竿餌之標本鈎之種類此諸事物似皆甚小然而窮精極美研究以往乃成專門如釣竿特一細竹耳有價二三十金一竿者是亦精矣出館右向入教育學藝館館有二階其下爲各商店會社報館印刷所之出品上爲全國各學校之出品增之物以樂器爲最精其餘印刷及教育學藝上所使用之器械亦具備而有可觀者焉樂器之中又以箏笛三絃琵琶尺八爲多而且美箏皆十三絃以桐爲材象柱而金飾之有一張需八百餘金者笛以其國無佳竹價昂者三元爲止三絃琵琶有三四百金一張者尺八爲其國古樂如吾之洞簫而五其音有精者一枝至百金以上皆其舊有之樂器實則其舊何有胥吾國樂耳特爲日既久彼自謂其舊亦宜此外尚有雅樂爲鳳笙龍笛懸鼓箏篳之屬笙製絕工龍笛與常所用特異短小裁如常笛之半孔皆密接而極巨笙樂吾人稔知其名而詳其製者甚少蓋亦竹管大如常笛三之一七孔直吹而有舌去舌則不成聲余觀於各樂因而感喟謂吾國能開大博覽會精求古今樂器悉數羅列其豐富當何如顧乃不知何日始有此事至若所聞一事則又憤而可笑往年巴黎賽會日人蒐吾古樂若干以往命以種種之名稱加以種種之說明成據爲其國古所自有所以示其古文明之不弱而俾西人之尊視其國也西人未稔東方歷史與其情狀吾國人又無能爲此者遂由彼之言辭從而嘖嘖嘆美之云然究之樂器一項初非生產物與發明物之比今在此中所陳者雖物皆精緻而殊不必得較大之獎賞以本月中博覽會各出品皆由政府給以獎勵以金銀銅牌褒狀爲等差以上各樂大抵得褒狀更上亦不過銅牌而已若夫近代新世界所需例如各元素第爲其本國所自造者縱或稍劣亦給金牌賞之據此可以窺其提倡之用心矣本國樂如此其外來者如批亞那擺阿輪之類更無足稱道爲透化標本係透化各小動物或大動物之一肢節藏諸絕精玻璃中恰如草水晶然過身脉系骨絡並臟腑血絲綱膜咸一一洞見無遺而其旁說明且謂神往亦能見之誠教育界所必需而學術界之恩物也所陳甚少近之酒精發生異臭印別物有國華社所出近代極精之印刷古書畫古書畫除特別巨幅中堂外其掛額手卷單條册頁等無一不與原本大小顏色絲毫符合紙絹色澤即稱之爲眞本亦可無愧印刷至此嘆觀止矣(未完)

譯評 三

◉組織公園之機會 (木)

或問收回法界繳還之築路費以之建築公園辦法固善惟上海人煙稠密地點何在此亦不可不研究者也

余日曾聞前上海縣知事規劃城濠路工時已劃定基地兩處備建築公園之用有圖案可稽今雖管理權在部派員之手吾上海士紳仍可援案請求以符原議則既有錢又有地組織公園之機會其在斯乎

前清十一朝皇帝眞像

太祖 清太宗 順治帝 康熙帝 雍正帝 乾隆帝 嘉慶帝 道光帝 咸豐帝 同治帝 十

一輯共十一軸每軸長凡八尺有餘爲當時名畫高手所繪英姿奕奕精彩絕倫茲特攝影製成珂瓏版印爲大幅非惟美術界之精品亦歷史上一種參考之畫圖也

上海有正書局及北京南京天津蘇州分局同啟

圍棋欄

和久井太三郎（三段）
廣瀨儀七（初段）先
共一百四十二着（完）

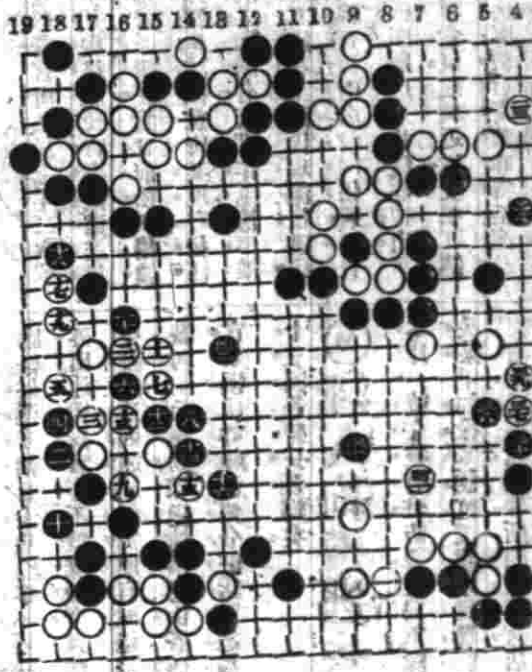

懸賞問題 第十一期

白先結果如何

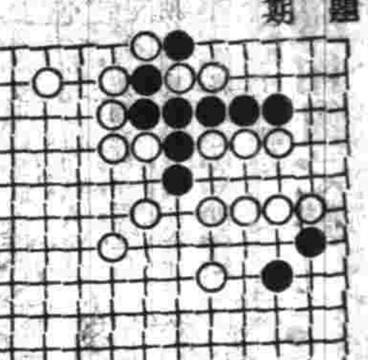

殘局紬奇

白先黑死

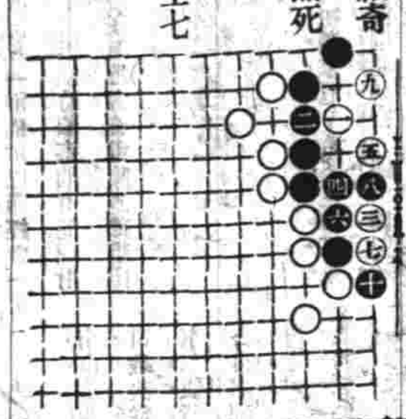

（十一）全七

▲敬求佚譜告白 古譜未經刊行者尚夥或藏之故家或見之傳鈔如有願寄本報登錄俾古人吉光片羽得以辨之傳流則非獨本報歡迎已也

▲敬求讀者對局 本報特設讀者對局一欄以便海內手談家收互相觀摩之益如有時人對局惜心負當者不問程度高低如蒙錄示本報當擇尤刊布

本埠商務市況

續誌怡和料莊 七月二十九日

是日期三抬出各貨行情如左

（原市）

五磅綠盤	一兩九錢二分
六磅綠盤	二兩一錢一分
七磅又	二兩一錢六分

（市布）

八磅四紅盤	二兩八錢二分
又藍盤	三兩
又紅鐘	三兩一錢五分
又津粉	三兩零二分五
又藍鐘	三兩三錢八分
又紅瓶	三兩四錢
又罗粉	三兩四錢八分
又綠五蝠	三兩一錢一五
又藍蝠錢	三兩五錢
又紅蝠錢	三兩一錢六分
又藍三〇	三兩四錢四分
又藍三丁	三兩六錢七五
又藍雙瓶	三兩七錢四五
又藍雙鳳	三兩四錢二五
十磅胭脂虎	四兩五錢四分
又大發財	三兩九錢
又紅七子	三兩四錢二分
又紅盤	三兩四錢零五厘
又鳳閣	三兩四錢二分
又藍竝	三兩七錢三五
又藍鶴	四兩零一分
又萬倍利	三兩九錢九五
又日利千金	四兩四錢四分
又市圖	三兩七錢九五
又彩盤	四兩八錢
又彩鋪	四兩九錢一五
又藍三口	四兩四錢五分
又馬駿	四兩四錢六五
又藍六子	四兩九錢零五
又茶台	四兩六錢八五
十一磅彩人船	四兩四錢五分
十一磅彩鶴	五兩
十二磅彩盤	五兩三錢二五

（未完）

匯票

昨逢滬西商暑假本埠中西銀行休息一天是以無匯 殷票南種均無報告

金市

八月三日收盤行情如左

現貨標金	四百三十四兩
足赤條金	四百四十一兩
沙金會赤	四百四十二兩

錢市

八月三日北市銀價元小洋及銀拆錢市收盤行情如左

龍洋	七錢三分五厘
英洋	七錢四分二厘
北洋	七錢三分二厘
小洋	六錢四分
銅元	一錢五分
市拆	一百八十二千文
衣牌	一百五十千文
洋錢	一千三百五十文
本洋	七錢二分五厘
八拆	一千二百文
洋	七錢二分
小洋貼水	一百十九文
每角	十六文

金融

昨因西曆暑假銀行休息無市云

▲南市知單 茲據八月三日市價如左

規銀	一伯七十三千文
淨結英洋	一千三伯六十文

糧食

昨日滬南米麥市面平穩無動莊錄開出各價如左

北新機白米	八元一角至七元四角
南新機白米	七元九角至七元二角
常新機白米	七元九角至七元二角
蘇同機白米	七元五角至七元
泗涇機白米	七元五角至六元九角
角里雙轉白米	七元五角至六元八角
崑江高白米	七元四角至六元七角
周莊白米	六元九角至六元五角
新機洋秈米	七元五角至六元七角
新機杜子秈米	七元至六元六角
平湖白粳米	六元五角至元
高新通元米	九元至八元三角
高機白陰元米	八元五角至七元八角
新小麥	五元一角至四元四角

油荳市

昨日滬南油市不過箬星銷開之價如左

鼓山荳油每担	九兩七錢
夾倉荳油	九兩
牛莊籽油	十一兩九錢

花衣

昨日各路花衣及子花兩價如左

通州花衣每担	二十三兩
太倉花衣黑核又	二十三兩
太倉花衣白核又	二十二兩六錢
四牌子花又	二十二兩四錢
上海花衣又	二十二兩
火機花衣又	二十二兩
餘姚花衣又	二十二兩
南路子花又	十一元
北路子花又	十一元六角

土市

昨日本埠土藥兩價如左

三冬公每箱	七千九百十兩
陳公	七千九百七十兩
新公	七千九百十兩
三冬喇	七千九百十兩
陳喇	七千九百十兩
新喇	七千九百十兩

日本紗

日來東紗市交易疲紗價形稍升漲之象茲將行情如左

十支藍魚紗大包	一百十三兩五錢
十支五子又	一百十一兩
十支日島又	一百十兩零五錢
十二支福島又	一百十一兩
十二支漁翁又	一百十一兩七五
十二支醫什又	一百零八兩
十六支藍魚紗大包	一百零九兩五錢
十六支立馬又	一百零八兩五錢
十六支三馬又	一百零九兩
十六支福島又	一百零八兩五錢
十六支雙鹿又	一百零八兩
十六支雙喜又	一百零四兩
十六支五福又	一百零六兩五錢
二十支二喬又	一百零六兩
二十支三圓又	一百零四兩
二十支蝴蝶又	一百零五兩五錢
二十支猴子又	一百零一兩
二十支什牌又	一百零一兩
二十支金象又	一百零五兩
二十支花蝶又	一百零六兩五錢
二十支扇面又	一百零七兩五錢

本廠紗

本紗市面近因洋紗市頗覺平淡然價格反有看高之境昨日各牌紗價如左

十六支雙龍紗大包	一百零五兩
十六支雙虎又	一百零三兩五錢
十六支雙象又	一百零二兩五錢
十六支脂虎又	一百零三兩五錢
十六支牧羊又	一百零三兩七五
十六支紅團龍又	一百零二兩七五
十六支丹鳳又	一百零一兩七五
十六支火車又	一百零二兩
十六支水月又	一百零四兩
十六支月季又	一百零一兩五錢
十六支日光又	一百零三兩二五
十六支天官又	一百零二兩五錢
十六支聚寶盆又	一百兩
十六支雲龍又	一百零一兩
十六支雲鶴又	一百零一兩五錢
十六支紅龍又	一百零一兩
十六支鐵毛又	一百兩零五錢
十六支三星又	一百零一兩五錢
十六支八稱紗又	一百零二兩七五
十四支雙龍紗大包	一百零二兩五錢
十四支雙虎又	一百零一兩
十四支雙象又	一百零二兩
十四支脂虎又	一百零一兩
十四支藍團龍又	一百兩
十四支丹鳳又	九十八兩七五
十四支水月又	一百兩
十四支月季又	九十九兩
十四支牧羊又	一百零二兩
十四支天官又	九十九兩五錢
十四支聚寶盆又	九十七兩
十四支雲龍又	九十八兩
十四支雲鶴又	九十九兩
十四支鐵毛又	九十七兩五錢
十四支三星又	九十八兩
十四支人稱紗又	一百兩零零二五
十二支雙龍紗大包	九十六兩
十二支雙虎又	九十七兩五錢
十二支雙象又	九十七兩五錢
十二支聚團龍又	九十六兩
十二支丹鳳又	九十六兩
十二支月季又	九十六兩五錢
十二支天官又	九十六兩五錢
十二支聚寶盆又	九十五兩
十二支雲龍又	九十三兩五錢
十二支雲鶴又	九十六兩
十二支鐵毛又	九十五兩
十二支三星又	九十五兩五錢
十二支人稱紗又	九十七兩七五
十支雙虎又	九十五兩七五
十支鐵毛又	九十二兩五錢
十支蝴蝶又	九十二兩五錢

珂羅版印

人物仕女條屏

共計四幅保費改一派畫筆精工最宜飾壁四幅共一元二角 裱好者加裱工大洋一元二角

上海棋盤街有正書局及南京天津北京蘇州分局同啟

新明眼鏡公司開

本公司開幕於西曆……人士亦稱我為中國空前……殿本公司既究此眼鏡……爭光為吃力克鏡片之製造……非於光學及生理學研究有素者決不能製之……度本公司同人光學及生理學之專門在製造……吃力克鏡片一道自無待言至于吃力克之功用……目光上最完美之保護品……本公司吃力克鏡片之功用約述如左(一)該鏡片四圍中心光綫一律具係按照各人目光而製成灣形者故能使用此眼鏡者目光四射不勞迴旋自可凝視與能看見一面之平片大不相同(二)鏡片色佳眼而鏡毛毫無觸抵(三)備遮塵沙飛揚戴此鏡片能免侵犯(一)該鏡片質地清徹而且堅厚……故用此鏡片者每增學業……所製式樣雖向目視物六點……頗多更價雖數本公司實……海內究遠盍試購用此佈

上海英大馬路西拆房斜對面 電話四千四百〇三號 經理……

用煤氣烹飪之理由

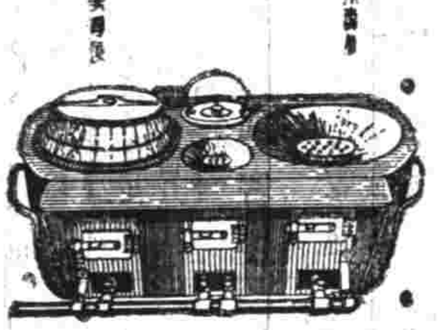

此種煤氣灶由自來火公司出代爲製設毫不取費經試用即願久用 欲詳情請詢西藏路五號 或一知南京路二十九號子間 上海自來火公司工程處

中國精益眼鏡公司

中國自製最新發明吃力克鏡片

總發行所設在上海英大馬路泥城橋東首　藍絡第五八九號真達

吃力克鏡片研究光學及生理學研究而出者能保護人之目光故在泰西銷場極廣本公司於此潛心十有餘年所製鏡片始能淡駕歐西而獨步中夏故自出品以來不特本國歡迎西方士女亦多惠顧此可見本公司實事求是與自常販售舶來品而專恃大言欺人者絕然不同也茲將吃力克最大功用略舉於左(一)該鏡片係按準各人目光用機器磨成凹形四傍上下光線相同其功用恰與天生睛球無異故能使戴者目光四澈不勞俯仰轉側自可左右顧盼與平面鏡之祇能平視者迥別(二)該鏡片能貼近眼匡而與眼毛並不觸礙(二)能遮蔽眼目使塵氣不易侵入(一)鏡片質厚而純遠望之宛如水晶而滿精瑩(二)該鏡片光線合理故雖用於日光中亦不搖晃以上略舉數要至其奧妙則惟戴者能詳言之本公司自為人生最寶貴之物故悉心研究……海內宏達當能鑒之……覺光本公司吃力克鏡者尚祈鑒察

中國華明眼鏡公司

托力克灣形鏡片

本廠自製新發明

諸君欲圖補救已損之光線或保護目力不可不先用眼鏡惟眼鏡之完善者必……之一物當有害而無益……有益於目……君勿慎學……家諸所組……本公司係光學專家……特研究……本公司所製托力克鏡片……新式……本廠……各種眼鏡……中國……各色金銀……應有盡有……上海……華明公司啓 電話四零六三

百代公司

新片已到

注意准閏五月念三起發售

譚鑫培◎烏盆計◎又二段◎捉放曹◎又二段◎劉鴻聲◎空城計◎又二段◎御碑亭◎又二段◎呂月樵◎汪笑儂等所唱新片刻已到滬准於閏五月二十三起發售特此佈告

美最時洋行機器處

總行　福來廠　沃發廠　淞滬廠

法租界外灘

全廠或每部機器俱全保全球最著名廠家用最佳材料最新式製造出貨最多日費最省工作時間最少誠節工節費之良機也僉豪諸君惠顧祈駕臨本棧房接洽可也

分行　上海　漢口　鎮江　宜昌　香港　廣東　天津　青島　重慶